

สำเนา

ที่ สฎ ๑๑๓๒/๑๑๐๐

สำนักงานสาธารณสุขอำเภอพนม
หมู่ที่ ๑ ตำบลพนม อำเภอพนม
จังหวัดสุราษฎร์ธานี ๘๔๒๕๐

๔ ธันวาคม ๒๕๖๓

เรื่อง ขออนุมัติลงนามแผนปฏิบัติการเชิงกลยุทธ์เครือข่ายบริการสุขภาพอำเภอพนม

เรียน นายแพทย์สาธารณสุขจังหวัดสุราษฎร์ธานี

อ้างถึง หนังสือที่ สฎ ๐๐๓๒/ว ๘๔๖๘ ลงวันที่ ๒๕ พฤศจิกายน ๒๕๖๓

สิ่งที่ส่งมาด้วย แผนปฏิบัติการเชิงกลยุทธ์เครือข่ายบริการสุขภาพอำเภอพนม จำนวน ๑ ฉบับ

ตามหนังสือที่อ้างถึง จังหวัดสุราษฎร์ธานี โดยสำนักงานสาธารณสุขจังหวัดสุราษฎร์ธานี
แจ้งให้คณะกรรมการบริหารงานสาธารณสุขระดับอำเภอ (คสบอ.) ดำเนินการจัดทำแผนปฏิบัติการเชิงกลยุทธ์
ของเครือข่ายบริการสุขภาพอำเภอพนม ประจำปี ๒๕๖๔ ให้สอดคล้องกับนโยบาย/ยุทธศาสตร์ กระทรวง
สาธารณสุข แผนพัฒนางานสาธารณสุขจังหวัดสุราษฎร์ธานี และปัญหาสาธารณสุขในพื้นที่ นั้น

ในการนี้ คณะกรรมการบริหารงานสาธารณสุขระดับอำเภอ (คสบอ.) อำเภอพนม
ได้ดำเนินการเสร็จเรียบร้อยแล้ว จึงขอให้ท่านโปรดลงนามอนุมัติแผนปฏิบัติการฯ ดังกล่าว รายละเอียดตามสิ่ง
ที่ส่งมาด้วย

จึงเรียนมาเพื่อโปรดพิจารณาและลงนามอนุมัติแผนปฏิบัติการฯ ดังกล่าว

ขอแสดงความนับถือ



(นายสมาน วังฉาย)

สาธารณสุขอำเภอพนม

สำนักงานสาธารณสุขอำเภอพนม

โทรศัพท์ ๐๗๗-๓๐๒๑๕๕

โทรสาร ๐๗๗-๓๕๕๑๑๐

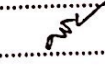
ผู้พิมพ์.....	
ผู้ทาน.....	ช.ท.ค.ค.
ผู้ตรวจ.....	

สแกนด้วย CamScanner

สแกนด้วย CamScanner



แผนปฏิบัติการเชิงกลยุทธ์
เครือข่ายบริการสุขภาพอำเภอพนม
ประจำปี ๒๕๖๔

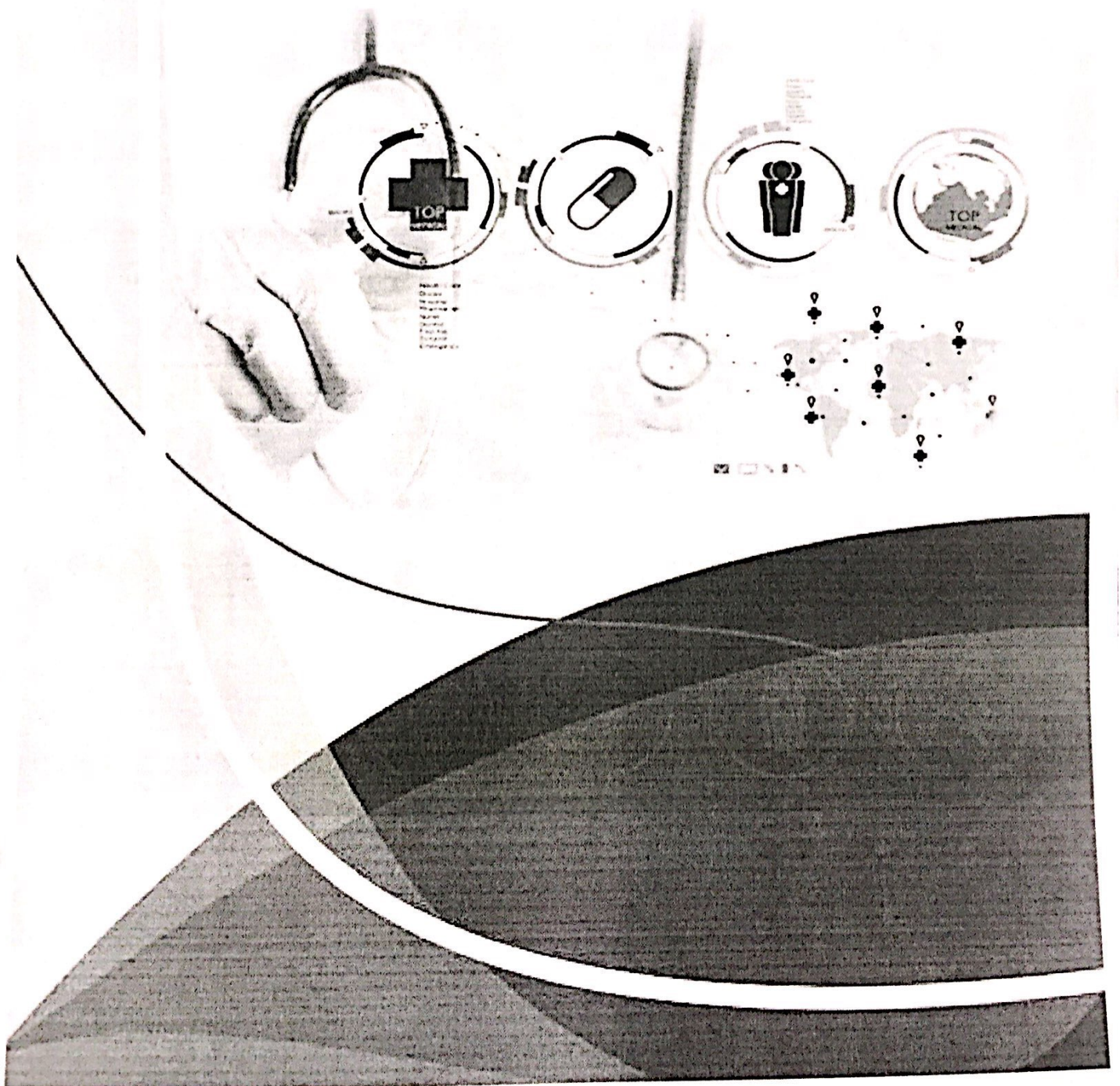

สรุปภาพรวมแผนการใช้จ่ายงบประมาณ
ตามแผนปฏิบัติการ
ประจำปีงบประมาณ ๒๕๖๔
เครือข่ายบริการสุขภาพอำเภอพนม

แบบสรุปแผนปฏิบัติการ ประจำปีงบประมาณ ๒๕๖๔ เครือข่ายบริการสุขภาพอำเภอพนมจันทน์ สุราษฎร์ธานี

แผนงาน/โครงการ	งบประมาณ		ผู้รับผิดชอบ	หมายเหตุ
	จำนวนเงิน	แหล่งงบ		
๑. จัดหาพยาบาลฉุกเฉินพร้อมระบบ AOC-PTT	๓,๕๐๐,๐๐๐ บาท	งบค่าเสื่อม ปี ๖๔	คุณสุดา เจริญวงศ์	
๒. การจัดบริการแบบ one stop service สำหรับระบบ fax-claim เพื่อนักท่องเที่ยว	๒๐,๐๐๐ บาท	เงินบำรุง รพ.	คุณกัญญาลักษณ์ พาทา	
๓. โครงการอบรมอาสาสมัครฉุกเฉินการแพทย์ พื้นฟู (Emergency Medical Responder: EMR)	๒๒,๕๐๐ บาท	เงินบำรุง	คุณจิราพร ทองพัฒน์/คุณนภาพรช เพชรทอง	
๔. โครงการคัดกรองผู้ป่วยติดเชื้อโนระและเลือดแบบรุนแรง	๘,๒๐๐ บาท	เงินบำรุง	คุณจิราพร ทองพัฒน์/คุณปณิดา ศรีรักษา	
๕. โครงการคัดกรองประชากรกลุ่มเสี่ยงโรคหลอดเลือดหัวใจและโรคหลอดเลือดสมองชุมชน	๕๒,๑๐๐ บาท + ๘๐,๐๐๐ บาท	เงินบำรุง	คุณปิยะนันท์ วิโรจน์วรรณ/คุณชาวิณีย์ คุ้มครอง/ คุณรุ่งรัตน์ สุลเมียด	
๖. โครงการอบรมแกนนำอสม.ในการคัดกรองโรคหลอดเลือดหัวใจและหลอดเลือดสมองในชุมชน(Stroke)	๖๖,๖๕๐ บาท	เงินบำรุง	คุณพรเพ็ญ เพชรชู/คุณปิยะนันท์ วิโรจน์วรรณ	
๗. โครงการพัฒนาระบบเฝ้าระวังและป้องกันโรคติดต่อสำหรับสถานประกอบการท่องเที่ยวอุทยานแห่งชาติเขาสก	๓๔,๙๕๐ บาท	เงินบำรุง	คุณอกนิษฐ์ บุญศรี/คุณสุภาพร สุขเวช/ คุณณัฐรดี ตันประมวณ	
๘. อบรมอาสาฉุกเฉินชุมชน (อชช.)	๔๐,๑๐๐ บาท	เงินบำรุง	คุณจิราพร ทองพัฒน์/คุณพรเพ็ญ เพชรชู/ คุณนภาพรช เพชรทอง	
๙. โครงการอบรมหลักสูตรการปฐมพยาบาลเบื้องต้นและการช่วยฟื้นคืนชีพขั้นพื้นฐาน	๑๙,๑๐๐ บาท	เงินบำรุง	คุณจิราพร ทองพัฒน์/ คุณนภาพรช เพชรทอง/ คุณพรเพ็ญ เพชรชู	
๑๐. โครงการบูรณาการเครือข่ายปลูก ปรับรูปและใช้สมุนไพรในอำเภอพนมอย่างครบวงจร	-	งบวิสาหกิจชุมชน	คุณจันทวดี ฤกษ์ดี/คุณพิทกุล วงศ์พริต/ คุณกมลพร แก้วหนู	

แบบสรุปแผนปฏิบัติการ ประจำปีงบประมาณ ๒๕๖๔ เครือข่ายบริการสุขภาพอำเภอพนมจังหวัดสุราษฎร์ธานี

แผนงาน/โครงการ	งบประมาณ		ผู้รับผิดชอบ	หมายเหตุ
	จำนวนเงิน	แหล่งงบประมาณ		
๑๑. โครงการบูรณาการการท่องเที่ยวเชิงสุขภาพด้วยศาสตร์การแพทย์แผนไทย ณ อุทยานแห่งชาติเขาสก	๒,๘๐๐ บาท	เงินบำรุง	คุณกมลพร แก้วหนู/คุณมนันยา ศรีใหม่/ คุณเดชทัต รัตน์วิไล	
๑๒. โครงการส่งเสริมการปลูกสมุนไพรครัว	-	เงินบำรุง (กองทุนหลักประกัน สุขภาพตำบล)	คุณจุไรรัตน์ แก้วเมือง/คุณมนันยา ศรีใหม่	
๑๓. โครงการพัฒนางานแพทย์แผนไทยระดับอำเภอพนม	๑,๑๒๕ บาท	เงินบำรุง	คุณจันทวดี ฤกษ์ดี	
๑๔. โครงการส่งเสริมการปลูกสมุนไพรครัว	-	เงินบำรุง (กองทุนหลักประกัน สุขภาพตำบล)	คุณจุไรรัตน์ แก้วเมือง/คุณมนันยา ศรีใหม่	
๑๕. โครงการบูรณาการศาสตร์แพทย์แผนไทย ไว้ในระบบบริการสุขภาพ	ไม่ใช้งบประมาณ	-	คุณกมลพร แก้วหนู/คุณจุไรรัตน์ แก้วเมือง/ คุณมนันยา ศรีใหม่/ผู้รับผิดชอบงานแพทย์ แผนไทย รพ.สต.	
๑๖. โครงการพัฒนาศักยภาพบุคลากรในการให้บริการ NCDs NCDs Stork Stemi CKD	๔๒,๐๐๐ บาท	เงินบำรุง	คุณจิราพร ทองพัฒน์/คุณรุ่งรัตน์ สุลเมิต	
๑๗. โครงการพัฒนาศักยภาพบุคลากรในการให้บริการ Intermediate Care	๑๖,๓๘๐ บาท	เงินบำรุง	คุณสุนันทา เอียดทอง	
๑๘. โครงการพัฒนาศักยภาพบุคลากรในการให้บริการ Mental Health	๑๖,๓๘๐ บาท	เงินบำรุง	คุณอุปรา รักบำรุง/คุณอุษัญญา ตะปิงา	
๑๙. โครงการพัฒนาศักยภาพบุคลากรในการให้บริการ Palliative Care และการช่วยฟื้นคืนชีพขั้นพื้นฐาน	-ไม่ใช้งบประมาณ	-	คุณเพียง จันทร์ใจกลาง	

แบบสรุปแผนปฏิบัติการ ประจำปีงบประมาณ ๒๕๖๔ เครือข่ายบริการสุขภาพอำเภอพนมจันทบุรีสุราษฎร์ธานี

แผนงาน/โครงการ	งบประมาณ		ผู้รับผิดชอบ	หมายเหตุ
	จำนวนเงิน	แหล่งงบประมาณ		
๒๐. จัดทำแผนบุคลากรสายวิชาชีพให้บริการในคลินิกบริการครอบครัวตามมาตรฐาน	- ไม่ใช้งบประมาณ	-	คุณสุจิตรา รัตนพันธ์/คุณนงลักษณ์ บุญกันภัย	
๒๑. แผนงานการจัดกิจกรรมสร้างสุขของแต่ละหน่วยงาน	- ไม่ใช้งบประมาณ	-	คุณสรเพชญ์ เรืองอร่าม/คุณสุดา เจริญวงศ์/ คุณอัญชลี คงชนะ	
๒๒. โครงการประชุม คบสอ. ปี ๒๕๖๔	๔,๖๕๐ บาท	เงินบำรุง	คุณสุดา เจริญวงศ์/คุณสรเพชญ์ เรืองอร่าม/ คุณนงลักษณ์ สุดเอี่ยม/	
๒๓. โครงการประชุมเชิงปฏิบัติการจัดทำแผนยุทธศาสตร์เครือข่ายบริการสุขภาพอำเภอพนมปีงบประมาณ ๒๕๖๕	๒๑๘,๐๐๐ บาท	เงินบำรุง	คุณสรเพชญ์ เรืองอร่าม/คุณนงลักษณ์ สุดเอี่ยม	
๒๔. โครงการประชุมคณะกรรมการ MCH board	๔๘,๓๕๐ บาท	เงินบำรุง	คุณนงลักษณ์ บุญกันภัย/คุณนงลักษณ์ สุดเอี่ยม	
๒๕. โครงการอบรมแลกเปลี่ยนเรียนรู้แม่และเด็กตำบลพังงาญวน	๒๖,๔๐๐ บาท	เงินบำรุง	คุณนงลักษณ์ บุญกันภัย/คุณนงลักษณ์ สุดเอี่ยม	
๒๖. โครงการ ตำบลลมที่ศรัทธา ๑๐๐๐ วันแรกของชีวิต	๔๘,๓๕๐ บาท	เงินบำรุง	คุณนงลักษณ์ บุญกันภัย/คุณนงลักษณ์ สุดเอี่ยม	
๒๗. โครงการพัฒนาศักยภาพเจ้าหน้าที่สาธารณสุขในการตรวจสุขภาพช่องปากของประชาชนทุกกลุ่มวัย	๑๑,๒๐๐ บาท	เงินบำรุง	ทพ.นริญจ โกลิยพันธ์/คุณจันทวดี ฤกษ์ดี/ คุณสุพิธิตา ชิตจัญ	
๒๘. โครงการพัฒนาการดำเนินงานผู้สูงอายุและแลกเปลี่ยนเรียนรู้ วิถีชีวิตผู้สูงอายุ	๙๕,๘๐๐ บาท	เงินบำรุง	คุณอุบลตรา รักบำรุง/คุณนงลักษณ์ สุดเอี่ยม	
๒๙. โครงการอบรม care giver	๑๓๗,๑๒๐ บาท	เงินบำรุง	คุณอุบลตรา รักบำรุง/คุณนงลักษณ์ สุดเอี่ยม	

แบบสรุปแผนปฏิบัติการ ประจำปีงบประมาณ ๒๕๖๔ เครือข่ายบริการสุขภาพอำเภอพนมจังหวัดสุราษฎร์ธานี

แผนงาน/โครงการ	งบประมาณ		ผู้รับผิดชอบ	หมายเหตุ
	จำนวนเงิน	แหล่งบ		
๓๐. โครงการพัฒนาระบบบริการสุขภาพจิตและจิตเวช โดยความร่วมมือร่วมของภาคีเครือข่ายในชุมชน	๒๗,๐๔๐ บาท	เงินบำรุง	คุณอุทัยญา ตะปينا/คุณอุปรา รักบำรุง	
๓๑. กิจกรรมทำ DOT ผู้ป่วยจิตเวช	ไม่ใช้งบประมาณ	-	คุณอุทัยญา ตะปينا/ คุณอุปรา รักบำรุง	
๓๒. การพัฒนาระบบบริการดูแลผู้ป่วยยาเสพติด โดยความร่วมมือร่วมของภาคีเครือข่าย	ไม่ใช้งบประมาณ	-	คุณอุทัยญา ตะปينا/ คุณอุปรา รักบำรุง	
๓๓. โครงการอบรมแกนนำอสม.ในการคัดกรองโรคหลอดเลือดหัวใจและหลอดเลือดสมอง(Stroke) ในชุมชน	๘๕,๙๖๐ บาท	เงินบำรุง	คุณพรเพ็ญ เพชรชู/คุณปิยะนันท์ วิโรจน์วรรณ	
๓๔. โครงการอบรมให้ความรู้และตรวจคัดกรองภาวะแทรกซ้อนในผู้ป่วยเบาหวาน	๓๔,๒๐๐ บาท	เงินบำรุง	คุณจิราพรทองพัฒน์/คุณพรเพ็ญ เพชรชู/ คุณนภาพรช เพชรทอง	
๓๕. โครงการอบรมช่วยฟื้นคืนชีพขั้นสูง (CPR ๒๐๑๕)	๓๔,๒๐๐ บาท	เงินบำรุง	คุณจิราพรทองพัฒน์/คุณพรเพ็ญ เพชรชู/ คุณนภาพรช เพชรทอง	
๓๖. โครงการอบรมอาสาสมัครฉุกเฉินชุมชน (อฉช.)	๓๐,๓๐๐ บาท	เงินบำรุง	คุณจิราพรทองพัฒน์/คุณพรเพ็ญ เพชรชู/ คุณนภาพรช เพชรทอง	
๓๗. โครงการรณรงค์การสวมหมวกนิรภัย	๔๐,๐๐๐ บาท	เงินบำรุง	คุณจิราพร ทองพัฒน์/คุณพรเพ็ญ เพชรชู	
๓๘. โครงการอบรมแกนนำชุมชนเสริมสร้างวินัยการใช้รถทางถนนลดอุบัติเหตุทางถนน (D-RTI ระดับอำเภอ)	๔๕,๗๒๐ บาท	เงินบำรุง	คุณจิราพร ทองพัฒน์/คุณพรเพ็ญ เพชรชู	
๓๙. โครงการซ้อมแผนเพื่อรองรับแผนสาธารณสุขภัย	๕๑,๓๐๐ บาท	เงินบำรุง	คุณจิราพร ทองพัฒน์/คุณพรเพ็ญ เพชรชู	
๔๐. โครงการพัฒนาศักยภาพเจ้าหน้าที่หน่วยปฏิบัติการควบคุมโรคติดต่อ (CDCU) อำเภอพนม	๘๘,๙๙๐ บาท	เงินบำรุง	คุณสุภาพ สุขเวช/คุณณัฐรดี ต้นประมว	

แบบสรุปแผนปฏิบัติการ ประจำปีงบประมาณ ๒๕๖๔ เครือข่ายบริการสุขภาพอำเภอพนมจังหวัดสุราษฎร์ธานี

แผนงาน/โครงการ	งบประมาณ		ผู้รับผิดชอบ	หมายเหตุ
	จำนวนเงิน	แหล่งบ		
๔๑. โครงการจัดตั้งทีมตระหนักรู้สถานการณ์ (Situation Awareness Team: SAT) เพื่อพัฒนาระบบการตอบโต้ภาวะฉุกเฉินและภัยสุขภาพ	๓๖๐,๐๐๐ บาท	เงินบำรุง	คุณณัฐรตี ตันประมวล/คุณสุภาพร สุขเวช	
๔๒. โครงการเฝ้าระวังป้องกันและควบคุมป้องกันโรค ให้เลือดออก	๓๓,๖๑๐ บาท	เงินบำรุง	คุณอภิษฐ์ บุญศรี/คุณณัฐรตี ตันประมวล	
๔๓. โครงการเฝ้าระวัง ป้องกัน และควบคุมวัณโรค อำเภอพนม	๔,๘๑๐ บาท	เงินบำรุง	คุณอรจิรา พลจร/คุณสุวิรุฬห์ เจียรวิฑูร์	
๔๔. โครงการเฝ้าระวัง ควบคุม ป้องกัน โรคเลปโตสไปโรซีส	๑๔,๘๑๐ บาท	เงินบำรุง	คุณสุภาพร สุขเวช/คุณณัฐรตี ตันประมวล	
๔๕. โครงการอบรมแกนนำครูพี่เลี้ยงและเจ้าหน้าที่สาธารณสุขในการป้องกันเด็กจมน้ำ	๙๑,๖๐๐ บาท	เงินบำรุง	คุณพรเพ็ญ เพชรชู/คุณจิราพร ทองพัฒน์	
๔๖. โครงการประชุมคณะกรรมการ พชอ. พนม	๒๔,๐๐๐ บาท	เงินบำรุง	คุณสรพรเพชญ์เรืองรัมย์/คุณนงลักษณ์สุดเอี่ยม	
๔๗. โครงการประชุมเชิงปฏิบัติการ อนุกรรมการ พชอ. ระดับสถานพยาบาล	๑๗,๖๐๐ บาท	เงินบำรุง	คุณสรพรเพชญ์เรืองรัมย์/คุณนงลักษณ์สุดเอี่ยม	
๔๘. โครงการพัฒนา อสม.เป็นหมอบริการบ้าน	๔๓,๒๐๐ บาท	เงินบำรุง	คุณจันทวดี ฤกษ์ดี/คุณนงลักษณ์ สุดเอี่ยม	
๔๙. โครงการพัฒนาเครือข่ายสุขภาพ สู่อสม.ดีเด่น	๑๒๙,๗๒๐ บาท	เงินบำรุง	คุณจันทวดีโกศลสมบุรณ์/คุณนงลักษณ์ สุดเอี่ยม	
๕๐. โครงการอบรมอาสาสมัครสาธารณสุขใหม่ ปี ๒๕๖๔ อำเภอพนม จังหวัดสุราษฎร์ธานี	๒๗๙,๐๐๐ บาท	เงินบำรุง	คุณจันทวดีโกศลสมบุรณ์/คุณนงลักษณ์สุดเอี่ยม	
๕๑. โครงการพัฒนาอาสาสมัครประจำครอบครัว (อศค.)	๗๗,๐๔๐ บาท	เงินบำรุง	คุณจันทวดี ฤกษ์ดี/คุณนงลักษณ์ สุดเอี่ยม	

แบบสรุปแผนปฏิบัติการ ประจำปีงบประมาณ ๒๕๖๔ เครือข่ายบริการสุขภาพอำเภอพนมจังหวัดสุราษฎร์ธานี

แผนงาน/โครงการ	งบประมาณ		ผู้รับผิดชอบ	หมายเหตุ
	จำนวนเงิน	แหล่งงบประมาณ		
๕๒. โครงการพัฒนาศักยภาพโรงเรียนรอบรู้ด้านสุขภาพ เครือข่ายบริการสุขภาพอำเภอพนม	๑๑๔,๙๒๐ บาท	เงินบำรุง	คุณอุปสรา รักบำรุง/คุณสุจิตตราชนะกุล	
๕๓. โครงการประเมินมาตรฐานศูนย์เด็กเล็กคุณภาพอำเภอพนม จังหวัดสุราษฎร์ธานี ปี ๒๕๖๔	๒๐,๘๐๐ บาท	เงินบำรุง	คุณจันทวี โกศลสมบุรณ์/คุณนงลักษณ์ สุดเอี่ยม	
๕๔. โครงการมหกรรมวัน อสม.	๑๕๗,๒๐๐ บาท	เงินบำรุง	คุณจันทวี โกศลสมบุรณ์/คุณนงลักษณ์ สุดเอี่ยม	
๕๕. โครงการวิถีใหม่ ห่างไกล NCDs	๑๓,๐๐๐ บาท	เงินบำรุง	คุณพรเพ็ญ เพชรชู	
๕๖. โครงการอบรมผู้ประกอบการร้านอาหารและแผงลอยจำหน่ายอาหาร	๑๔๓,๙๐๐ บาท	เงินบำรุง	คุณพรเพ็ญ เพชรชู/คุณสุนันทา รักกลัด	
๕๗. แผนดำเนินงานการพัฒนาทีมงานงานวิจัยนวัตกรรม งานประจำสำนักงานวิจัย (R๒R) และแลกเปลี่ยนเรียนรู้	๑๐,๐๐๐ บาท	เงินบำรุง	คุณสรพรเพชญ เรืองอร่าม/คุณนงลักษณ์ สุดเอี่ยม	
๕๘. โครงการประเมินคุณธรรมและความโปร่งใสแบบบูรณาการ	ไม่ใช้งบประมาณ	-	คุณสรพรเพชญ เรืองอร่าม/คุณสุดา เจริญวงศ์	
๕๙. โครงการพัฒนาคุณภาพโรงพยาบาลพนม HA (Re-accredit ๒)	๑๐๕,๕๐๐ บาท	เงินบำรุง รพ.	คุณสุจิตรา รัตนพันธ์	
๖๐. โครงการพัฒนาคุณภาพตามมาตรฐาน รพ.สต.ติดตาม คบสอ.พนม ปี ๒๕๖๔	ใช้เงินบำรุงของแต่ละ รพ.สต.	เงินบำรุง รพ.สต.	คุณนงลักษณ์ บุญกันภัย/คุณนงลักษณ์ สุดเอี่ยม	
๖๑. แผนการตรวจสอบภายในของสถานพยาบาล เครือข่ายบริการสุขภาพ อำเภอพนม	ไม่ใช้งบประมาณ	-	คุณสรพรเพชญ เรืองอร่าม/คุณสุดา เจริญวงศ์	
๖๒. โครงการพัฒนาระบบศูนย์เยี่ยมบ้านเพื่อการดูแลต่อเนื่องเครือข่ายบริการสุขภาพอำเภอพนม	๑๑,๐๕๐ บาท	เงินบำรุง	คุณสุวิจิรา เจริญรักษ์/คุณอุปสรา รักบำรุง	

แบบสรุปแผนปฏิบัติการ ประจำปีงบประมาณ ๒๕๖๔ เครือข่ายบริการสุขภาพอำเภอพนมจังหวัดสุราษฎร์ธานี

แผนงาน/โครงการ	งบประมาณ		ผู้รับผิดชอบ	หมายเหตุ
	จำนวนเงิน	แหล่งงบ		
๖๓. ส่งเสริมการใช้ยาอย่างสมเหตุสมผลในชุมชน (RDU Community)	๑๕,๓๕๐ บาท	เงินบำรุง	คุณรัชก ทองเสนอ/คุณสรรเพชญ เรืองอร่าม	

ลงชื่อ.....ผู้เสนอแผนฯ
 (นายสมาน ว่างาย)
 สาธารณสุขอำเภอพนม

ลงชื่อ.....ผู้เห็นชอบแผนฯ
 (นายแพทย์จิตติกร ผลแก้ว)
 ผู้อำนวยการโรงพยาบาลพนม

ลงชื่อ.....ผู้อนุมัติแผนฯ

คำนำ

การจัดทำแผนพัฒนาสาธารณสุข ที่มีเป้าหมายชัดเจน มีความสำคัญเป็นอย่างมาก เป็นเครื่องมือการควบคุม กำกับหน่วยงาน เพื่อดำเนินกิจกรรมให้ประสบความสำเร็จตามเป้าหมาย การพัฒนางานสาธารณสุขให้เกิดความยั่งยืน ต้องมีการบริหารจัดการสุขภาพแบบองค์รวมนำไปสู่การบรรลุเป้าหมาย “ประชาชนสุขภาพดี เจ้าหน้าที่มีความสุข ระบบสุขภาพยั่งยืน” จึงต้องมีการวิเคราะห์ข้อมูลและสถานการณ์จากการปฏิบัติงานประจำงานที่เป็นปัญหาของพื้นที่ อีกทั้งต้องตอบสนองการดำเนินงานตามนโยบายในระดับต่างๆ จึงมีความจำเป็นอย่างยิ่งที่องค์กรจะต้องร่วมกันทบทวนผลการดำเนินงาน วิเคราะห์ปัจจัยทั้งภายในและภายนอก กำหนดวิสัยทัศน์ จัดทำแผนพัฒนาสาธารณสุข กลยุทธ์ กำหนดเป็นตัวชี้วัดการปฏิบัติราชการขององค์กรและถ่ายทอดสู่หน่วยงานทุกระดับ เพื่อจัดทำแผนปฏิบัติการระดับหน่วยงานและบุคคล ให้ดำเนินการไปในทิศทางเดียวกัน ควบคู่ไปกับการควบคุมกำกับ การนิเทศงานและการประเมินผลอย่างต่อเนื่อง ซึ่งจะส่งผลให้องค์กรประสบความสำเร็จตามภารกิจ

เครือข่ายบริการสุขภาพอำเภอพนม จึงได้จัดทำแผนปฏิบัติการเชิงกลยุทธ์เครือข่ายบริการสุขภาพอำเภอพนม ปี ๒๕๖๔ โดยการระดมความคิด ร่วมกันจากทุกฝ่ายของโรงพยาบาลพนม สำนักงานสาธารณสุขอำเภอพนม โรงพยาบาลส่งเสริมสุขภาพระดับตำบล และภาคีเครือข่ายที่เกี่ยวข้อง เพื่อการขับเคลื่อนพัฒนางานสาธารณสุขตามบริบทของพื้นที่ และให้สอดคล้องกับนโยบายของกระทรวงสาธารณสุข ระดับเขตสุขภาพที่ ๑๑ และสำนักงานสาธารณสุขจังหวัดสุราษฎร์ธานี ต่อไป

เครือข่ายบริการสุขภาพอำเภอพนม

๓ ธันวาคม ๒๕๖๓

ข

สารบัญ

	หน้า
หนังสือราชการขออนุมัติแผนปฏิบัติการเชิงกลยุทธ์	
สรุปภาพรวมแผนการใช้จ่ายงบประมาณ	
คำนำ	ก
สารบัญ	ข
สารบัญภาพ	ค
ข้อมูลทั่วไป	ด
วิสัยทัศน์/พันธกิจ/ประเด็นการพัฒนา/กลยุทธ์	๑๕
กลยุทธ์การดำเนินงานสาธารณสุข	๑๘
แผนปฏิบัติการราชการเครือข่ายบริการสุขภาพอำเภอพนม ประจำปีงบประมาณ ๒๕๖๔	๔๓
ภาคผนวก	๘๙
สรุปรายรับ - รายจ่าย - ยอดคงเหลือ ปีงบประมาณ ๒๕๖๓	๘๐
ประมาณการรายรับ ปีงบประมาณ พ.ศ.๒๕๖๔	๘๑
รายชื่อผู้ร่วมจัดทำแผนปฏิบัติการเชิงกลยุทธ์	๘๒

ค

สารบัญภาพ

	หน้า
ภาพที่ ๑ แสดงแผนที่อำเภอพนม	๒
ภาพที่ ๒ พีรามิดประชากรกลางปี ๒๕๖๓	๖

ข้อมูลทั่วไป อำเภอพนม จังหวัดสุราษฎร์ธานี

คำขวัญประจำอำเภอ

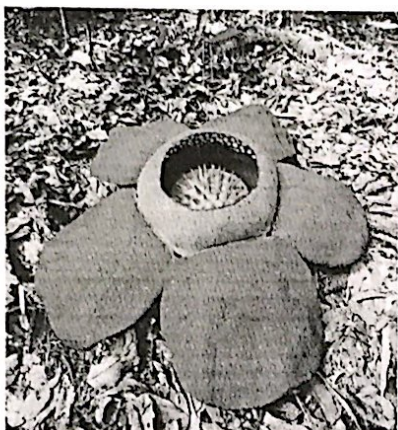

"บัวผุดสวย รวยเขาเสียบหมอก"

"บัวผุดสวย รวยเขาเสียบหมอก" ด้วยเป็นแหล่งกำเนิดบัวผุดและมีลักษณะเด่นทั้งธรรมชาติและสิ่งแวดล้อมด้วยภูเขาหินปูนสลับซับซ้อน ในเวลาเช้าหรือหลังฝนตกจะมีเมฆหมอกหนาที่ปกคลุมดูเสมือนเป็นดินแดนมหัศจรรย์ ลักษณะที่มองเห็นเด่นชัด ซึ่งหาได้ไม่บ่อยนัก คือ ยอดเขาแหลมสูงเสียดฟ้า ปกคลุมด้วยหมอกขาวโพลน เรียกว่า "เขาเสียบหมอก"

แผนที่อำเภอพนม จังหวัดสุราษฎร์ธานี

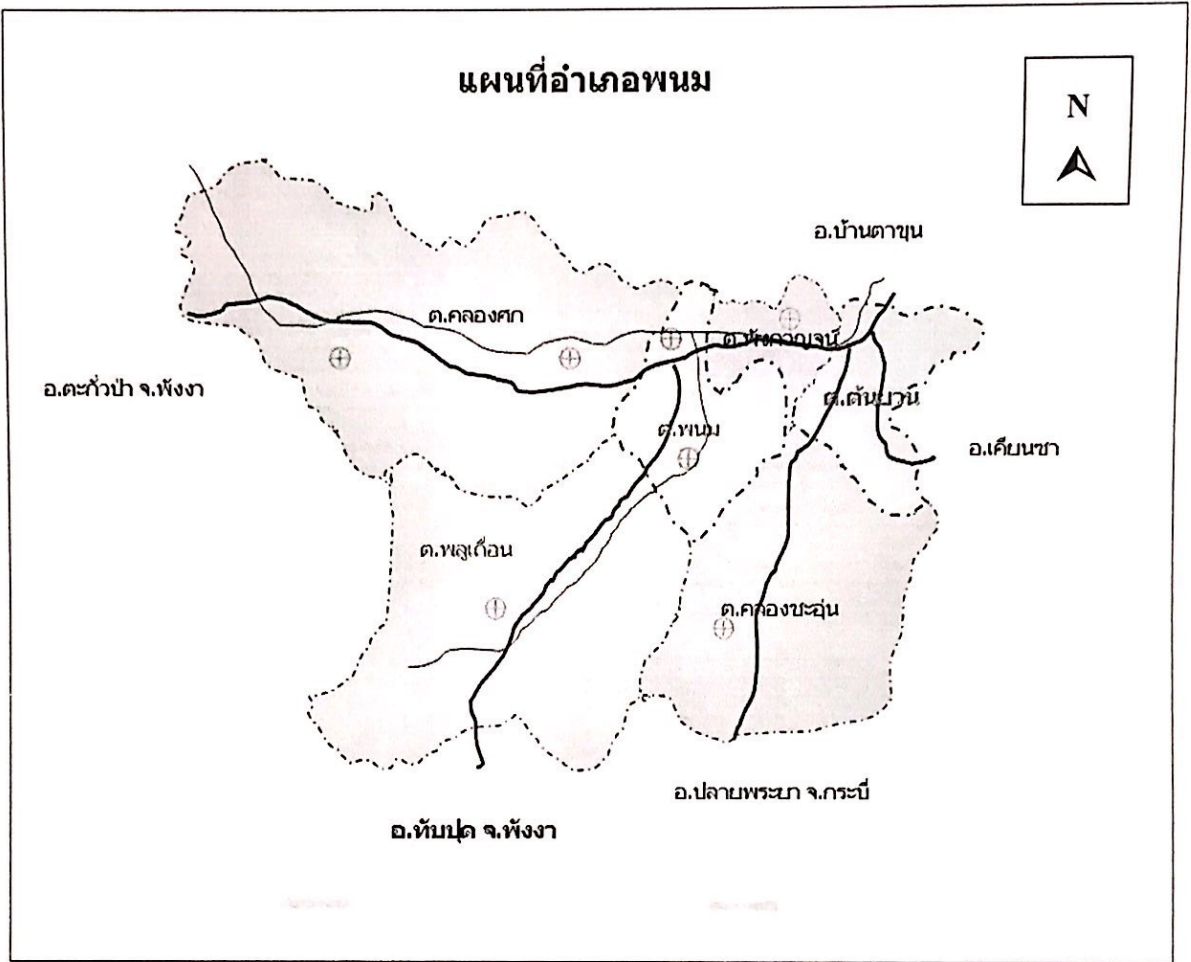

ภาพที่ ๑ แสดงแผนที่อำเภอพนม

ลักษณะทางกายภาพ

อำเภอพนม เดิมชื่อ อำเภอคลองชะอุ่น ขึ้นตรงกับเมืองนครศรีธรรมราช (ปัจจุบัน ม.๑ ต.คลองชะอุ่น) ต่อมาเปลี่ยนเป็นอำเภอพนม ขึ้นตรงกับเมืองไชยา ต่อมาทางราชการได้ตั้งเมืองสุราษฎร์ธานีขึ้น และได้ลดฐานะอำเภอพนมเป็นกิ่งอำเภอพนม ตั้งอยู่ที่ ม.๑ ตำบลพนม จนถึงปี ๒๕๑๔ ทางราชการได้ยกฐานะขึ้นเป็นอำเภอพนม และย้ายที่ทำการกิ่งอำเภอเดิมมาตั้งที่ว่าการอำเภอใหม่ ซึ่งเป็นที่ทำการในปัจจุบัน ตั้งอยู่ที่ กิโลเมตร ๗๑ ถนนสายสุราษฎร์ - ตะกั่วป่า

ทำเลที่ตั้งและอาณาเขต

อำเภอพนม ตั้งอยู่ทางทิศตะวันตกของจังหวัดสุราษฎร์ธานี ห่างจากตัวจังหวัด ๘๒ กิโลเมตร มีเนื้อที่ประมาณ ๑,๑๖๐ ตารางกิโลเมตร หรือประมาณ ๗๒๐,๐๐๐ ไร่ มีอาณาเขตติดต่อ ดังนี้

ทิศเหนือ	จด อำเภอบ้านตาขุน และอำเภอคีรีรัฐนิคม
ทิศใต้	จด อำเภอทับปุด จังหวัดพังงา และอำเภอปลายพระยา จังหวัดกระบี่
ทิศตะวันออก	จด อำเภอบ้านตาขุน และอำเภอเคียนซา
ทิศตะวันตก	จด อำเภอกระบือ และอำเภอกะปง จังหวัดพังงา

ลักษณะภูมิประเทศ

พื้นที่ส่วนใหญ่เป็นพื้นที่ของอุทยานแห่งชาติถึง ๒ แห่ง คือ อุทยานแห่งชาติเขาสก และอุทยานแห่งชาติคลองพนม ลักษณะภูมิประเทศโดยทั่วไปของอำเภอพนมเป็นภูเขาสูงโดยเฉพาะทางทิศตะวันตก มีกว่าร้อยละ ๖๐ ของพื้นที่ทั้งหมด มีที่ราบเชิงเขาเพียงเล็กน้อย มีลักษณะเป็นลอนลูกฟูก เป็นต้นกำเนิดของลำคลอง ๒ สาย ที่สำคัญ คือ คลองศกและคลองพนม ซึ่งไหลลงสู่มแม่น้ำพุมดวงและแม่น้ำตาปี

ลักษณะภูมิอากาศ

ลักษณะภูมิอากาศลักษณะภูมิอากาศตอนเช้าของอำเภอพนมนั้นจะมีอากาศหนาวมีหมอกปกคลุมตลอดทั้งปีคล้ายลักษณะทางภาคเหนือของประเทศไทย จนกระทั่งหลัง ๑๐.๐๐ น. เป็นต้นไปอากาศจึงกลับสู่ภาวะปกติ ลักษณะภูมิอากาศแบบนี้เองจึงได้รับสมญานามว่า "เขาเสียบหมอก" แต่ลักษณะภูมิอากาศโดยทั่วไปจะมีลักษณะอากาศร้อนและอบอุ่น มี ๒ ฤดู คือ ฤดูร้อนและฤดูฝน ฤดูร้อนจะร้อนอบอ้าว เริ่มตั้งแต่เดือนมกราคม - เดือนเมษายน ส่วนในฤดูฝน อากาศจะเย็น มีฝนตกและมีหมอกหนาแน่น

การปกครอง

การปกครองส่วนภูมิภาค

อำเภอพนมแบ่งเขตการปกครองออกเป็น ๖ ตำบล ๕๖ หมู่บ้าน ๑๔,๓๖๕ หลังคาเรือน ได้แก่

๑. พนม จำนวน ๑๓ หมู่บ้าน
๒. ต้นยวน จำนวน ๑๒ หมู่บ้าน
๓. คลองศก จำนวน ๘ หมู่บ้าน
๔. พลุเถื่อน จำนวน ๕ หมู่บ้าน
๕. พังกาญจน์ จำนวน ๕ หมู่บ้าน
๖. คลองชะอุ่น จำนวน ๑๓ หมู่บ้าน

การปกครองส่วนท้องถิ่น

ท้องที่อำเภอพนมประกอบด้วยองค์กรปกครองส่วนท้องถิ่น ๖ แห่ง ดังนี้

- เทศบาล จำนวน ๒ แห่ง ได้แก่
 - เทศบาลตำบลคลองชะอุ่น ครอบคลุมพื้นที่ตำบลคลองชะอุ่นทั้งตำบล
 - เทศบาลพนม ครอบคลุมพื้นที่ตำบลห้วยกาญจนทั้งตำบล และบางส่วนของตำบลพนม (ม.๑, ม.๒, ม.๓ และ ม.๑๓)
- องค์การบริหารส่วนตำบล จำนวน ๔ แห่ง ได้แก่
 - องค์การบริหารส่วนตำบลพนม ครอบคลุมพื้นที่ตำบลพนม เฉพาะนอกเขตเทศบาลตำบลพนม ได้แก่ ม.๔ - ม.๑๒
 - องค์การบริหารส่วนตำบลต้นยวน ครอบคลุมพื้นที่ตำบลต้นยวนทั้งตำบล
 - องค์การบริหารส่วนตำบลคลองศก ครอบคลุมพื้นที่ตำบลคลองศกทั้งตำบล
 - องค์การบริหารส่วนตำบลพลูเถื่อน ครอบคลุมพื้นที่ตำบลพลูเถื่อนทั้งตำบล

ประชากร ความหนาแน่นของประชากร โดยเฉลี่ย ๓๓.๓๑ คน/ตารางกิโลเมตร

อำเภอพนม มีประชากร ทั้งหมด	๓๘,๖๓๖	คน
ชาย	๑๙,๕๑๓	คน
หญิง	๑๙,๑๒๓	คน

ตารางที่ ๑ แสดงจำนวนประชากรกลางปี ๒๕๖๓ จำแนกรายตำบลและสถานพยาบาลของอำเภอพนม

ตำบล	สถานบริการสาธารณสุข	ชาย (คน)	หญิง (คน)	รวม (คน)
ต้นยวน	รพ.สต.ต้นยวน	๓,๐๔๔	๒,๙๕๖	๕,๙๙๐
	รพ.สต.เขานาโน	๒,๐๖๗	๑,๙๔๑	๔,๐๐๘
	รวม	๕,๑๑๑	๔,๘๙๗	๙,๙๙๘
คลองศก	รพ.สต.คลองศก	๒,๓๐๔	๒,๒๘๖	๔,๕๙๐
	รพ.สต.สองพี่น้อง	๑,๓๖๕	๑,๒๙๔	๒,๖๕๙
	รวม	๓,๖๖๙	๓,๕๘๐	๗,๒๔๙
คลองชะอุ่น	รพ.สต.คลองชะอุ่น	๓,๕๗๖	๓,๖๗๐	๗,๒๔๖
	รพ.สต.ควนพน	๑,๒๐๒	๑,๐๗๗	๒,๒๗๙
	รวม	๔,๗๗๘	๔,๗๔๗	๙,๕๒๕
พนม	รพ.สต.พนม	๒,๐๕๓	๑,๙๗๕	๔,๐๒๘
	รพ.สต.บางสาน	๑,๓๙๗	๑,๓๒๒	๒,๗๑๙
	รวม	๓,๔๕๐	๓,๒๙๗	๖,๗๔๗
พลูเถื่อน	รพ.สต.พลูเถื่อน	๑,๓๖๓	๑,๓๒๑	๒,๖๘๔
ห้วยกาญจน	รพ.พนม	๑,๓๓๖	๑,๓๑๕	๒,๖๕๑
รวมทั้งหมด		๑๙,๗๐๗	๑๙,๑๔๗	๓๘,๘๕๔

ที่มา : ทะเบียนราษฎร์ ณ วันที่ ๑ กรกฎาคม ๒๕๖๓

ตารางที่ ๒ แสดงจำนวนหมู่บ้านและหลังคาเรือน จำแนกรายตำบลของอำเภอพนม

ตำบล	สถานพยาบาล	จำนวนหมู่บ้าน	จำนวนหลังคาเรือน
พนม	รพ.สต.พนม	๗	๑,๕๗๒
	รพ.สต.บางสาน	๖	๘๖๑
	รวม	๑๓	๒,๔๓๓
ต้นยวน	รพ.สต.ต้นยวน	๙	๒,๗๙๙
	รพ.สต.บ้านเขานาโน	๓	๑,๖๐๙
	รวม	๑๒	๔,๔๐๘
คลองศก	รพ.สต.คลองศก	๓	๑,๖๔๒
	รพ.สต.บ้านสองพี่น้อง	๕	๙๑๔
	รวม	๘	๒,๕๕๖
คลองชะอุ่น	รพ.สต.คลองชะอุ่น	๙	๒,๔๑๒
	รพ.สต.ควนพน	๔	๙๐๙
	รวม	๑๓	๓,๓๒๑
พลุเถื่อน	รพ.สต.พลุเถื่อน	๕	๙๑๘
พังกาญจน์	รพ.พนม	๕	๙๘๒
รวม		๕๖	๑๔,๓๖๕

ที่มา : ทะเบียนราษฎร์ ณ วันที่ ๑ กรกฎาคม ๒๕๖๓

ตารางที่ ๓ แสดงจำนวนประชากรของอำเภอพนม ปีงบประมาณ ๒๕๖๔ จำแนกตามหมวดอายุ

กลุ่มอายุ	ประชากรกลางปี ๒๕๖๓					
	ชาย		หญิง		รวม	
	จำนวน	ร้อยละ	จำนวน	ร้อยละ	จำนวน	ร้อยละ
๐-๔	๑,๑๖๒	๒.๙๙	๑,๐๗๘	๒.๗๗	๒,๒๔๐	๕.๗๖
๕-๙	๑,๕๑๑	๓.๘๙	๑,๓๕๖	๓.๔๙	๒,๘๖๗	๗.๓๘
๑๐-๑๔	๑,๔๖๓	๓.๗๗	๑,๓๙๑	๓.๕๘	๒,๘๕๔	๗.๓๕
๑๕-๑๙	๑,๓๓๐	๓.๕๒	๑,๒๑๗	๓.๑๓	๒,๕๔๗	๖.๕๕
๒๐-๒๔	๑,๓๙๐	๓.๕๘	๑,๓๓๐	๓.๔๒	๒,๗๒๐	๗.๐๐
๒๕-๒๙	๑,๔๗๘	๓.๘๐	๑,๔๕๗	๓.๗๕	๒,๙๓๕	๗.๕๕
๓๐-๓๔	๑,๕๕๒	๓.๙๗	๑,๔๘๓	๓.๘๒	๓,๐๒๕	๗.๗๘
๓๕-๓๙	๑,๕๗๕	๔.๐๕	๑,๔๕๖	๓.๗๕	๓,๐๓๑	๗.๘๐
๔๐-๔๔	๑,๕๒๔	๓.๙๒	๑,๕๓๗	๓.๙๖	๓,๐๖๑	๗.๘๘
๔๕-๔๙	๑,๖๑๐	๔.๑๔	๑,๖๒๖	๔.๑๘	๓,๒๓๖	๘.๓๒
๕๐-๕๔	๑,๕๒๓	๓.๙๒	๑,๔๗๙	๓.๘๑	๓,๐๐๒	๗.๗๓
๕๕-๕๙	๑,๒๓๓	๓.๑๗	๑,๑๓๘	๒.๙๓	๒,๓๗๑	๖.๑๐
๖๐-๖๔	๘๔๙	๒.๑๙	๗๘๒	๒.๐๑	๑,๖๓๑	๔.๒๐
๖๕-๖๙	๕๖๙	๑.๔๗	๖๓๐	๑.๖๒	๑,๑๙๙	๓.๐๙
๗๐-๗๔	๓๖๖	๐.๙๔	๔๔๖	๑.๑๕	๘๑๒	๒.๐๙
๗๕-๗๙	๒๖๒	๐.๖๗	๓๐๖	๐.๗๙	๕๖๘	๑.๔๖
๘๐-๘๔	๑๗๑	๐.๔๔	๒๒๘	๐.๕๙	๓๙๙	๑.๐๓
๘๕ ปี ขึ้นไป	๑๔๙	๐.๓๙	๒๐๗	๐.๕๓	๓๕๖	๐.๙๓
รวม	๑๙,๗๐๗	๕๐.๗๒	๑๙,๑๔๗	๔๙.๒๘	๓๘,๘๕๔	๑๐๐.๐๐

ที่มา : ทะเบียนราษฎร์ ณ วันที่ ๑ กรกฎาคม ๒๕๖๓

กลุ่มอายุ (ปี)

■ % ชาย

■ % หญิง

๘๕ ปีขึ้นไป
 ๘๐-๘๔ ปี
 ๗๕-๗๙ ปี
 ๗๐-๗๔ ปี
 ๖๕-๖๙ ปี
 ๖๐-๖๔ ปี
 ๕๕-๕๙ ปี
 ๕๐-๕๔ ปี
 ๔๕-๔๙ ปี
 ๔๐-๔๔ ปี
 ๓๕-๓๙ ปี
 ๓๐-๓๔ ปี
 ๒๕-๒๙ ปี
 ๒๐-๒๔ ปี
 ๑๕-๑๙ ปี
 ๑๐-๑๔ ปี
 ๐๕-๐๙ ปี
 ๐๐-๐๔ ปี

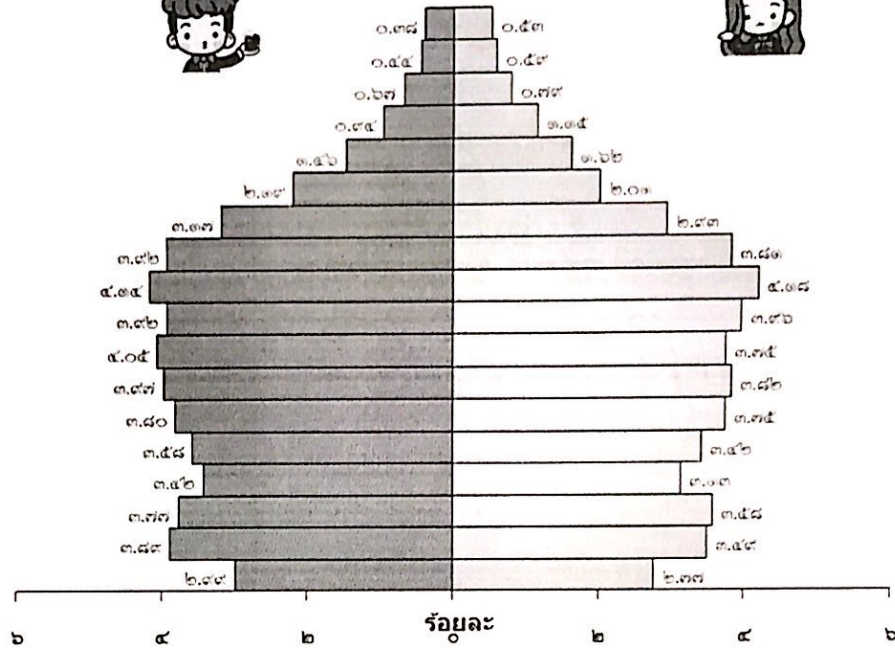

ปิรามิดประชากรอำเภอพนม ปี ๒๕๖๓

ภาพที่ ๒ ปิรามิดประชากรกลางปี ๒๕๖๓ ของอำเภอพนม จังหวัดสุราษฎร์ธานี

จากปิรามิดประชากรพบว่า ประชากรส่วนใหญ่อยู่ใน กลุ่มวัยทำงานอายุ ๒๕ - ๕๔ ปี รองลงมาคือ ช่วงปฐมวัยกับกลุ่มวัยเรียน หรือช่วงกลุ่มอายุ ๕-๑๔ ปี และวัยรุ่นอายุ ๑๕-๒๔ ปีซึ่งสอดคล้องกับข้อมูล ประชากรของจังหวัดสุราษฎร์ธานี และของประเทศที่ประชากรส่วนใหญ่ อยู่ในวัยทำงาน และอีกประมาณ ๑๐ ปีข้างหน้า วัยผู้สูงอายุมีแนวโน้มเพิ่มสูงขึ้น

ข้อมูลด้านทรัพยากรสาธารณสุข

สถานบริการสาธารณสุข

อำเภอพนม จังหวัดสุราษฎร์ธานี มีสถานบริการสาธารณสุขทั้งภาครัฐ และเอกชน ดังนี้

๑.ภาครัฐ

- โรงพยาบาลขนาด ๓๐ เตียง	๑	แห่ง
- โรงพยาบาลส่งเสริมสุขภาพตำบล	๙	แห่ง
- หน่วยควบคุมโรคติดต่อที่นำโดยแมลงที่ ๑๑.๓.๓	๑	แห่ง

๒.ภาคเอกชน

- สถานพยาบาลและผดุงครรภ์	๘	แห่ง
- คลินิกเวชกรรม	๑	แห่ง
- ร้านขายยาแผนปัจจุบัน	๖	แห่ง
● ขย.๒	๑	แห่ง
● ขย.๑	๕	แห่ง

สถานประกอบการอื่นๆ

๑. สถานที่ผลิตน้ำบริโภค	๑๑	แห่ง
๒. สถานประกอบการเพื่อสุขภาพ	๓	แห่ง
๓. ร้านอาหาร	๗๙	ร้าน
๔. แผงลอย	๑๐๑	ร้าน

บุคลากรสาธารณสุข

อำเภอพนม จังหวัดสุราษฎร์ธานี มีบุคลากรสาธารณสุข ดังนี้

ตารางที่ ๔ ข้อมูลบุคลากรเครือข่ายบริการสุขภาพอำเภอพนม จังหวัดสุราษฎร์ธานี ปี ๒๕๖๓

ลำดับ	ประเภทบุคลากร	รพช.	สสอ.	รพ.สต.	รวม	สัดส่วน:ประชากร
๑	แพทย์	๔	๐	๐	๔	๑ : ๙,๗๑๔
๒	ทันตแพทย์	๒	๐	๐	๒	๑ : ๑๙,๔๒๗
๓	เภสัชกร	๔	๐	๐	๔	๑ : ๙,๗๑๔
๔	พยาบาลวิชาชีพ	๓๙	๑	๘	๔๘	๑ : ๘๑๐
๕	เจ้าพนักงานสาธารณสุข	๒	๐	๑๑	๑๓	๑ : ๒,๙๘๙
๖	นักวิชาการ/เจ้าพนักงานทันตสาธารณสุข	๒	๐	๑/๑	๑/๓	๑ : ๙,๗๑๔
๗	เจ้าพนักงานเภสัชกรรม	๓	๐	๐	๓	๑ : ๑๒,๙๕๒
๘	นักเทคนิค/เจ้าพนักงานวิทยาศาสตร์	๓	๐	๐	๓	๑ : ๑๒,๙๕๒
๙	นักวิชาการสาธารณสุข	๕	๕	๑๙	๒๙	๑ : ๓๘,๘๕๕
๑๐	เวชกิจฉุกเฉิน	๑	๐	๐	๑	
๑๑	เจ้าหน้าที่การเงินและบัญชี	๔	๑	๐	๕	
๑๒	นักจัดการทั่วไป	๑	๐	๐	๑	
๑๓	เจ้าพนักงานธุรการ	๔	๐	๐	๔	
๑๔	เจ้าพนักงานเวชสถิติ	๑	๐	๐	๑	
๑๕	แพทย์แผนไทย	๔	๐	๒	๖	
๑๖	นักกายภาพบำบัด	๓	๐	๐	๓	
๑๗	นักวิชาการคอมพิวเตอร์	๒	๐	๐	๒	
๑๘	ลูกจ้างประจำ/พนักงานราชการ	๕/๑	๐	๐	๕/๑	
๑๙	ลูกจ้างชั่วคราว/พนักงานกระทรวงฯ	๘/๔๕	๐	๐	๘/๔๕	
๒๐	อื่นๆ (จ้างเหมาบริการ)	๑๙	๐	๐	๑๙	
รวม		๑๓๑	๗	๔๒	๑๘๐	-

หมายเหตุ : ประชากรกลางปี ๒๕๖๓ จำนวน ๓๘,๘๕๕ คน คิดสัดส่วนบุคลากรเฉพาะหน่วยบริการสาธารณสุข

ตารางที่ ๕ จำนวนอาสาสมัครสาธารณสุขและสัดส่วนต่อหลังคาเรือน ข้อมูล ณ วันที่ ๓๐ กันยายน ๒๕๖๓

สถานบริการ	จำนวน หลังคาเรือน	จำนวน อสม.		ความครอบคลุม (๑ : ๑๕ หลังคาเรือน)
		ปฏิบัติงานจริง	ได้รับคำปรึกษา	
รพ.สต.พนม	๑,๕๗๒	๘๓	๘๑	๑ : ๑๙
รพ.สต.บางสาน	๘๖๑	๑๐๑	๙๔	๑ : ๙
รพ.สต.ตันยวน	๒,๗๙๙	๑๖๙	๑๕๒	๑ : ๑๗
รพ.สต.บ้านเขานาโน	๑,๖๐๙	๑๑๙	๑๑๓	๑ : ๑๔
รพ.สต.คลองศก	๑,๖๔๒	๙๐	๗๘	๑ : ๑๙
รพ.สต.บ้านสองพี่น้อง	๙๑๔	๗๐	๖๑	๑ : ๑๔
รพ.สต.คลองชะอุ่น	๒,๔๑๒	๑๓๖	๑๓๑	๑ : ๑๘
รพ.สต.ควนพน	๙๐๙	๖๗	๖๐	๑ : ๑๔
รพ.สต.พลุเดือน	๙๑๘	๘๘	๘๐	๑ : ๑๑
รพ.พนม	๙๘๒	๗๕	๗๐	๑ : ๑๔
รวม	๑๔,๖๑๘	๙๙๘	๙๒๐	๑ : ๑๕

ข้อมูลสถานะสุขภาพ

สถิติชีพ

ตารางที่ ๖ แสดงอัตราสถิติชีพ ปี ๒๕๖๐ - ๒๕๖๓

รายการ	ปี ๒๕๖๐ ประชากรกลางปี ๓๘,๔๘๔ คน		ปี ๒๕๖๑ ประชากรกลางปี ๓๘,๔๙๑ คน		ปี ๒๕๖๒ ประชากรกลางปี ๓๙,๕๐๒ คน		ปี ๒๕๖๓ ประชากรกลางปี ๓๘,๘๕๔ คน	
	จำนวน	อัตราร	จำนวน	อัตราร	จำนวน	อัตราร	จำนวน	อัตราร
อัตรารเกิด (ต่อพันประชากร)	๑๒๓	๓.๒๐	๑๓๒	๓.๔๓	๑๓๐	๓.๓๐	๑๗๒	๔.๔๓
อัตรารตาย (ต่อพันประชากร)	๑๒๙	๓.๓๕	๗๒	๑.๘๗	๑๑๙	๓.๐๑	๑๓๗	๓.๕๓
อัตรารเพิ่มประชากรตามธรรมชาติ(ร้อยละ)	- ๖	- ๐.๐๒	๖๐	๐.๑๖	๑๑	๐.๐๓	๓๕	๐.๐๙
อัตรารทารกตาย (ต่อพันการเกิดมีชีพ)	๐	๐	๐	๐	๐	๐	๐	๐
อัตรารมารดาตาย (ต่อแสนการเกิดมีชีพ)	๐	๐	๐	๐	๐	๐	๐	๐

ที่มา : สุตบัตร์และมรณะบัตร์ อำเภอนม ๓ วันที่ ๑ ตุลาคม ๒๕๖๓

ตารางที่ ๗ แสดงสาเหตุการตายและอัตรารตาย ๑๐ อันดับสำคัญ (ต่อแสนประชากร)

ลำดับ	สาเหตุการตาย	ปี ๒๕๖๐ ประชากรกลางปี ๓๘,๔๘๔ คน		ปี ๒๕๖๑ ประชากรกลางปี ๓๘,๔๙๑ คน		ปี ๒๕๖๒ ประชากรกลางปี ๓๙,๕๐๒ คน		ปี ๒๕๖๓ ประชากรกลางปี ๓๘,๘๕๔ คน	
		จำนวน	อัตราร	จำนวน	อัตราร	จำนวน	อัตราร	จำนวน	อัตราร
๑	เนื้องอก(รวมมะเร็ง)	๑๙	๔๙.๓๗	๑๔	๓๖.๓๗	๒๑	๕๓.๑๖	๒๖	๖๖.๙๒
๒	ระบบหัวใจและหลอดเลือดล้มเหลว/ หัวใจ/หัวใจหลอดเลือด	๑๘	๔๖.๗๗	๑๒	๓๑.๑๘	๑๘	๔๕.๕๗	๒๒	๕๖.๖๒
๓	โรคระบบไหลเวียนเลือด	๒๕	๖๔.๙๖	๘	๒๐.๗๘	๒๗	๖๘.๓๕	๒๐	๕๑.๔๗
๔	ระบบทางเดินหายใจ	๑๕	๓๘.๙๘	๘	๒๐.๗๘	๑๓	๓๒.๙๑	๑๐	๒๕.๗๔
๕	อุบัติเหตุจากการขนส่ง	๖	๑๕.๕๙	๘	๒๐.๗๘	๕	๑๒.๖๖	๙	๒๓.๑๖
๖	โรคเกี่ยวกับต่อมไร้ท่อ	๓	๗.๘๐	๓	๗.๗๙	๓	๗.๕๙	๙	๒๓.๑๖
๗	สาเหตุภายนอกอื่นๆอุบัติเหตุอื่นๆ (ฆาตกรรม ฆ่าตัวตาย ไฟฟ้าดูดฯ)	๑๒	๓๑.๑๘	๔	๑๐.๓๙	๑๑	๒๗.๘๕	๖	๑๕.๔๔
๘	ติดเชื้อและปรสิตในกระแสเลือด/ปอด	๑๖	๔๑.๕๘	๗	๑๘.๑๙	๑๓	๓๒.๙๑	๕	๑๒.๘๗
๙	ถุงลมโป่งพอง	๙	๒๓.๓๙	๖	๑๕.๕๙	๔	๑๐.๑๓	๔	๑๐.๒๙
๑๐	โรคระบบสืบพันธุ์ร่วมปีสสาวะ	๖	๑๕.๕๙	๒	๕.๒๐	๔	๑๐.๑๓	๒	๕.๑๕
	ชรา	NA		NA		NA		๒๔	
	รวม	๑๒๙	-	๗๒	-	๑๑๙	-	๑๓๗	-

ที่มา : รายงานการตายจากทะเบียนราษฎร อำเภอนม ๓ ตุลาคม ๒๕๖๓

งานบริการสาธารณสุข

ตารางที่ ๘ แสดงจำนวนผู้ป่วยนอก ผู้ป่วยใน จำแนกตามปีงบประมาณ ๒๕๖๐- ๒๕๖๓

ปีงบประมาณ	๒๕๖๐	๒๕๖๑	๒๕๖๒	๒๕๖๓
จำนวนผู้รับบริการผู้ป่วยนอกทั้งปี (คน/ครั้ง)	๑๙,๕๗๐ คน/ ๕๘,๖๔๒ ครั้ง	๑๙,๖๘๘ คน/ ๕๒,๑๑๑ ครั้ง	๑๙,๔๕๓คน/ ๘๑,๑๖๓	๑๘,๘๙๒/ ๗๙๒๗๐
จำนวนผู้รับบริการผู้ป่วยนอกต่อวัน (คน/ครั้ง)	๔๓ คน/ ๑๖๐ ครั้ง	๕๔ คน/ ๑๔๓ ครั้ง	๕๓ คน/ ๒๒๒ครั้ง	๕๒ คน/ ๒๑๘ ครั้ง
จำนวนผู้ป่วยใน ทั้งปี	๒,๙๔๙	๓,๓๑๓	๓,๖๒๓	๒,๙๐๙
จำนวนผู้ป่วยในเฉลี่ยต่อวัน	๘	๙	๑๐	๒๗
จำนวนวันนอนโรงพยาบาลรวมทั้งปี	๘,๒๔๖	๑๐,๔๕๒	๑๑,๙๖๑	๙,๕๘๘
จำนวนวันนอนโรงพยาบาลเฉลี่ยต่อราย	๒๒.๖๗	๔๓	๓	๔
อัตราครองเตียง	๙๗.๒๕	๙๕.๔๕	๑๐๙.๒๓	๘๗.๓๒
จำนวนผู้ป่วยอุบัติเหตุและฉุกเฉิน	๑๙,๙๓๔	๒๕,๐๔๗	๒๖,๔๓๑	๒๓,๙๕๔
จำนวนผู้ป่วยทันตกรรม	๑๑,๑๘๙	๑๐,๙๑๔	๑๑,๖๕๕	๑๓,๘๑๙

ที่มา : แบบ รง. ๕๐๕ ณ ๑ ตุลาคม ๒๕๖๓

ผลการให้บริการ ๒๑ กลุ่มโรค

ตารางที่ ๙ แสดงอันดับ สาเหตุการป่วยของผู้ป่วยนอก ปี ๒๕๖๐- ๒๕๖๓ (ต่อแผนประชากร)

อันดับ	สาเหตุการป่วย (กลุ่มโรค)	ปี ๒๕๖๐		ปี ๒๕๖๑		ปี ๒๕๖๒		ปี ๒๕๖๓	
		จำนวน	อัตราป่วย	จำนวน	อัตราป่วย	จำนวน	อัตราป่วย	จำนวน	อัตราป่วย
			๓๘,๔๘๔ คน		๓๘,๔๘๑ คน		๓๘,๕๐๒ คน		๓๘,๘๕๔ คน
๑	โรคเกี่ยวกับต่อมไร้ท่อ โภชนาการและเมตาบอลิซึม	๑๒,๗๕๗	๓๓,๑๔๘.๘๔	๑๘,๘๑๓	๔๘,๘๗๖.๓๖	๑๙,๗๑๖	๕๑,๒๒๒.๓๖	๒๑,๐๗๙	๕๔,๒๕๑.๘๑
๒	โรคระบบไหลเวียนเลือด	๙,๐๔๒	๒๓,๔๙๕.๕๘	๑๓,๐๘๘	๓๔,๐๐๒.๗๕	๑๔,๒๘๖	๓๗,๑๑๕.๑๗	๑๕,๒๔๘	๓๙,๒๔๔.๓๕
๓	โรคระบบกล้ามเนื้อ รวมโครงร่างและเนื้อเยื่อเสริม	๗,๑๕๒	๑๘,๕๘๔.๓๕	๑๑,๒๕๓	๒๙,๒๓๕.๔๑	๑๒,๒๙๙	๓๑,๙๕๒.๙๒	๑๓,๙๒๖	๓๕,๘๘๑.๘๗
๔	โรคระบบย่อยอาหาร รวมโรคในช่องปาก	๘,๗๘๘	๒๒,๘๓๕.๕๖	๙,๐๗๘	๒๓,๕๘๔.๗๓	๑๐,๕๕๒	๒๗,๓๘๘.๒๒	๑๒,๐๙๖	๓๑,๑๓๑.๙๓
๕	อาการ, อาการแสดงและสิ่งผิดปกติที่พบได้จาก การตรวจทางคลินิก และทางห้องปฏิบัติการ	๖,๒๐๖	๑๖,๑๒๖.๑๘	๘,๘๐๙	๒๒,๘๘๕.๘๗	๘,๘๕๙	๒๓,๐๑๕.๗๗	๙,๒๘๑	๒๓,๘๘๖.๘๖
๖	โรคระบบทางเดินหายใจ	๑๑,๗๑๐	๓๐,๔๘๐.๒๐	๑๓,๔๒๓	๓๔,๘๗๓.๐๙	๑๔,๓๖๐	๓๗,๓๐๗.๔๒	๖,๕๕๖	๑๖,๘๔๗.๖๙
๗	โรคระบบสืบพันธุ์ร่วมปัสสาวะ	๔,๐๓๔	๑๐,๔๘๒.๒๘	๕,๔๐๗	๑๔,๐๔๗.๔๔	๕,๙๕๖	๑๕,๔๗๓.๗๕	๕,๔๒๖	๑๓,๙๖๕.๑๐
๘	โรคติดเชื้อและปรสิต	๒,๕๘๕	๖,๗๑๗.๐๘	๓,๗๖๑	๙,๗๗๑.๑๒	๓,๙๕๘	๑๐,๒๘๒.๙๒	๓,๗๓๙	๙,๖๒๓.๒๐
๙	สาเหตุจากภายนอกอื่น ๆ ที่ทำให้ป่วยหรือตาย	๑,๙๕๐	๕,๐๖๗.๐๔	๓,๐๘๘	๘,๐๒๒.๖๕	๓,๕๒๗	๙,๑๖๓.๑๘	๓,๕๕๖	๙,๒๕๕.๑๖
๑๐	โรคผิวหนังและเนื้อเยื่อได้ผิวหนัง	๒,๑๑๐	๕,๔๘๒.๘๐	๓,๐๘๘	๘,๐๒๒.๖๕	๓,๕๒๗	๙,๑๖๓.๑๘	๒,๘๓๕	๗,๒๙๖.๕๕

ที่มา : แบบ รง. ๕๐๕ ณ ๑ ตุลาคม ๒๕๖๓

ตารางที่ ๑๐ แสดงอันดับสาเหตุการป่วยของผู้ป่วยใน ปีงบประมาณ ๒๕๖๐-๒๕๖๓ (ต่อแผนประชากร)

อันดับ	สาเหตุการป่วย (กลุ่มโรค)	ปี ๒๕๖๐		ปี ๒๕๖๑		ปี ๒๕๖๒		ปี ๒๕๖๓	
		จำนวน	อัตราป่วย ๓๘,๔๘๔ คน	จำนวน	อัตราป่วย ๓๘,๔๘๑ คน	จำนวน	อัตราป่วย ๓๘,๕๐๒ คน	จำนวน	อัตราป่วย ๓๘,๘๕๔ คน
๑	โรคเกี่ยวกับต่อมไร้ท่อ โภชนาการและเมตาบอลิซึม	๑,๐๐๘	๒,๖๑๙.๒๗	๒,๑๑๓	๕,๔๘๙.๕๙	๒,๒๖๗	๕,๘๘๙.๖๙	๑,๕๑๒	๓,๘๘๑.๔๙
๒	อาการและอาการแสดงผิดปกติทางห้องปฏิบัติการ	๕๖๐	๑,๔๕๕.๑๕	๑,๑๑๒	๒,๘๘๘.๙๙	๑,๗๔๗	๔,๕๓๘.๗๒	๑,๑๓๘	๒,๙๒๘.๙๑
๓	โรคติดเชื้อและปรสิตอื่น ๆ	๒๖๑	๖๗๘.๒๐	๖๐๗	๑,๕๗๖.๙๙	๕๘๙	๑,๕๓๐.๒๓	๖๕๘	๑,๖๙๓.๕๒
๔	โรคความดันโลหิตสูง	๔๕๓	๑,๑๗๗.๑๑	๗๑๒	๑,๘๘๙.๗๘	๗๙๑	๒,๐๕๕.๐๓	๖๓๔	๑,๖๓๑.๗๕
๕	โรคเบาหวาน	๒๔๒	๖๒๘.๘๓	๔๐๒	๑,๐๔๔.๔๐	๔๑๒	๑,๐๗๐.๓๘	๓๘๗	๙๙๖.๐๔
๖	โรคระบบย่อยอาหาร รวมโรคในช่องปาก	๓๓๕	๘๗๐.๔๙	๓๙๑	๑,๐๑๕.๘๒	๔๖๘	๑,๒๑๕.๘๗	๓๕๒	๙๐๕.๙๖
๗	โรคอื่นของระบบสืบพันธุ์ร่วมปัสสาวะ	๓๐๙	๘๐๒.๙๓	๓๑๐	๘๐๕.๓๘	๔๓๙	๑,๑๑๑.๓๔	๓๑๔	๘๐๘.๑๕
๘	โรคเลือดและอวัยวะสร้างเลือดและความผิดปกติบางชนิดที่เกี่ยวข้องกับระบบภูมิคุ้มกัน	๒๓๙	๖๒๑.๐๓	๓๖๔	๙๔๕.๖๘	๓๕๖	๙๐๑.๒๒	๓๐๓	๗๗๙.๘๔
๙	โรคของผิวหนังและเนื้อเยื่อใต้ผิวหนัง	๒๒๔	๕๕๒.๐๖	๔๐๒	๑,๐๔๔.๔๐	๔๑๒	๑,๐๗๐.๓๘	๓๐๒	๗๗๗.๒๗
๑๐	โรคหัวใจและโรคของการไหลเวียนเลือดผ่านปอดอื่น ๆ							๒๘๒	๗๒๕.๗๙

ที่มา : แบบ รง. ๕๐๕ ณ ๑ ตุลาคม ๒๕๖๓

สาเหตุการป่วยเนื่องจากอุบัติเหตุ

ตารางที่ ๑๑ แสดงสาเหตุการบาดเจ็บ/ตาย ๑๙ สาเหตุ

สาเหตุการบาดเจ็บ	ปี ๒๕๖๐		ปี ๒๕๖๑		ปี ๒๕๖๒		ปี ๒๕๖๓	
	บาดเจ็บ	ตาย	บาดเจ็บ	ตาย	บาดเจ็บ	ตาย	บาดเจ็บ	ตาย
๑. อุบัติเหตุการขนส่งทางบก	๖๑๑	๑๔	๔๐๕	๓	๕๗๕	๑๒	๖๒๒	๕
๒. อุบัติเหตุอื่นๆ	๒,๒๑๗	๖	๑,๖๓๔	๔	๒,๔๑๕	๙	๒,๔๒๔	๔
๒.๑ พลัดตก หรือหกล้ม	๒๕๓	๐	๑๘๕	๐	๓๑๙	๐	๓๑๕	๐
๒.๒ สัมผัสกับแรงเชิงกลวัตถุสิ่งของ	๒๗๕	๑	๒๖๕	๐	๔๓๘	๑	๕๘๙	๒
๒.๓ สัมผัสกับแรงเชิงกลของสัตว์/คน	๑,๑๐๙	๐	๘๗๗	๐	๑,๐๖๕	๒	๑,๐๒๑	๐
๒.๔ การตกน้ำ จมน้ำ	๑	๑	๔	๔	๑	๑	๒	๒
๒.๕ ความเครียด	๓	๐	๔	๐	๓	๐	๖	๐
๒.๖ สัมผัสกระแสไฟฟ้า รังสีและอุณหภูมิ	๘	๐	๙	๐	๑๐	๐	๓๔	๐
๒.๗ สัมผัสเปลวไฟและเปลวไฟ	๒	๐	๑	๐	๒	๐	๒	๐
๒.๘ สัมผัสความร้อนของร้อน	๑๓	๐	๑๑	๐	๑๘	๐	๑๐	๐
๒.๙ สัมผัสพิษจากสัตว์และพืช	๒๐๔	๐	๑๐๕	๐	๒๔๒	๐	๒๐๔	๐
๒.๑๐ สัมผัสพลังงานจากธรรมชาติ	๒	๐	๒	๐	๒	๑	๒	๐
๒.๑๑ สัมผัสพิษและสารอื่นๆ	๕	๐	๕	๐	๗	๐	๕	๐
๒.๑๒ การออกแรงเกิน	๐	๐	๐	๐	๐	๐	๐	๐
๒.๑๓ สัมผัสกับสิ่งที่ไม่ทราบแน่ชัด	๑๓	๐	๘	๐	๙	๐	๑๘	๐
๓. ทำร้ายตัวเองด้วยวิธีต่างๆ	๒๒	๑	๑๒	๑	๑๐	๐	๑๖	๑
๔. ถูกทำร้ายด้วยวิธีต่างๆ	๕๑	๒	๕๐	๐	๖๒	๒	๔๖	๑
๕. บาดเจ็บโดยไม่ทราบเจตนา	๓๔๑	๑	๑๕๑	๑	๒๒๖	๒	๑๕๔	๐
๖. ดำเนินการทางกฎหมายหรือสงคราม	๐	๐	๑	๐	๑	๐	๐	๐
๗. ไม่ทราบทั้งสาเหตุและเจตนา	๒	๐	๑	๐	๐	๐	๐	๐
รวม	๒,๙๑๕	๒๐	๒,๒๕๔	๙	๒,๙๙๐	๒๑	๓,๐๔๖	๑๑

ที่มา : แบบ รง. ๕๐๕ ณ ๑ ตุลาคม ๒๕๖๓

การป่วย-ตาย ด้วยโรคที่ต้องเฝ้าระวังทางระบาดวิทยา

ตารางที่ ๑๒ แสดงจำนวนและอัตราการป่วยตาย ด้วยโรคที่ต้องเฝ้าระวังทางระบาดวิทยา ๑๐ อันดับแรก (ต่อแสนประชากร)

โรค	พ.ศ. ๒๕๕๙ ประชากรกลางปี ๓๘,๒๓๗ คน				พ.ศ. ๒๕๖๐ ประชากรกลางปี ๓๘,๘๘๔ คน				พ.ศ. ๒๕๖๑ ประชากรกลางปี ๓๘,๘๙๑ คน				พ.ศ. ๒๕๖๒ ประชากรกลางปี ๓๙,๕๐๒ คน				พ.ศ. ๒๕๖๓ ประชากรกลางปี ๓๘,๘๕๔ คน			
	ป่วย		ตาย		ป่วย		ตาย		ป่วย		ตาย		ป่วย		ตาย		ป่วย		ตาย	
	จำนวน	อัตรา	จำนวน	อัตรา	จำนวน	อัตรา	จำนวน	อัตรา	จำนวน	อัตรา	จำนวน	อัตรา	จำนวน	อัตรา	จำนวน	อัตรา	จำนวน	อัตรา	จำนวน	อัตรา
๑. อุจจาระร่วง	๔๖๖	๑.๒๑๓	๑๓	๐.๐๓๖	๖๖๖	๑.๗๑๕	๐	๐	๕๕๓	๑.๔๓๓	๕๐	๐.๐๑๓	๕๖๖	๑.๔๓๖	๐	๐	๓๓๕	๐.๘๖๓	๐	๐
๒. ปอดบวม	๑๕๓	๐.๓๙๘	๓	๐.๐๐๘	๑๘๓	๐.๔๖๙	๓	๐.๐๐๘	๑๕๓	๐.๓๙๖	๓	๐.๐๐๘	๑๕๓	๐.๓๙๖	๐	๐	๑๖	๐.๐๐๔	๓	๐.๐๐๘
๓. มีหุน	๖	๐.๐๑๖	๐	๐	๖	๐.๐๑๖	๐	๐	๖	๐.๐๑๖	๐	๐	๖	๐.๐๑๖	๐	๐	๖	๐.๐๑๖	๐	๐
๔. สุกใส	๕๖	๐.๑๔๖	๐	๐	๕๖	๐.๑๔๖	๐	๐	๖๓	๐.๑๖๓	๐	๐	๖๓	๐.๑๖๓	๐	๐	๖๓	๐.๑๖๓	๐	๐
๕. สุกดิบ ไทฟัส	๓	๐.๐๐๘	๐	๐	๕	๐.๐๑๓	๐	๐	๖	๐.๐๑๖	๐	๐	๖	๐.๐๑๖	๐	๐	๖	๐.๐๑๖	๐	๐
๖. โรคติดต่อทางเพศสัมพันธ์	๑๖	๐.๐๔๒	๐	๐	๑๖	๐.๐๔๒	๐	๐	๕	๐.๐๑๓	๐	๐	๑๖	๐.๐๔๒	๐	๐	๖	๐.๐๑๖	๐	๐
๗. มือ เท้า ปาก	๖๐	๑.๕๖๖	๐	๐	๑๖๖	๔.๒๖๖	๐	๐	๑๖	๐.๐๔๒	๐	๐	๑๖	๐.๐๔๒	๐	๐	๖	๐.๐๑๖	๐	๐
๘. ใช้เลือดออก	๓๐	๐.๐๗๖	๐	๐	๓๖	๐.๐๙๓	๐	๐	๓๖	๐.๐๙๓	๐	๐	๓๖	๐.๐๙๓	๐	๐	๖	๐.๐๑๖	๐	๐
๙. ใช้หวัดใหญ่	๘๐	๒.๐๙๖	๐	๐	๕๖	๑.๔๖๖	๐	๐	๖๖	๑.๖๖๖	๐	๐	๖๖	๑.๖๖๖	๐	๐	๖	๐.๐๑๖	๐	๐
๑๐. เบื่อหุ้มสมองอักเสบ	๖	๐.๐๑๖	๐	๐	๖	๐.๐๑๖	๐	๐	๖	๐.๐๑๖	๐	๐	๖	๐.๐๑๖	๐	๐	๖	๐.๐๑๖	๐	๐

ที่มา : แบบ รง. ๕๐๖ ณ วันที่ ๓๐ กันยายน ๒๕๖๓

การเข้าถึงหลักประกันสุขภาพ

ตารางที่ ๑๓ แสดงข้อมูลการเข้าถึงหลักประกันสุขภาพ

ประชากรทั้งหมด	สิทธิ UC/สิทธิอื่นๆ	ประกันสังคม	เบิกได้	สิทธิว่าง
๓๘,๘๕๔	๓๓,๒๖๖	๓,๓๑๘	๒,๑๖๓	๑๐๗

ข้อมูล ณ ๓๐ กันยายน ๒๕๖๓

การวิเคราะห์องค์กร (SWOT Analysis)

<p>จุดแข็ง (S) :</p> <ol style="list-style-type: none"> ๑. บุคลากรมีความมุ่งมั่นตั้งใจทำงาน ๒. องค์กรแห่งการเรียนรู้ด้านแพทย์แผนไทย ๓. มีเจ้าหน้าที่ให้ความร่วมมือดีและทำงานเป็นทีม ๔. คบสอ.มีการบริหารจัดการระบบการเงินการคลังที่มีประสิทธิภาพ ๕. ผู้บริหารมีวิสัยทัศน์มุ่งมั่นและตั้งใจ ๖. สถานะการเงินของเครือข่ายดี ๗. บุคลากรอายุน้อยมีความมุ่งมั่น 	<p>จุดอ่อน (W) :</p> <ol style="list-style-type: none"> ๑. บุคลากรขาดประสบการณ์ในการทำงาน ๒. Work load มากกว่าอัตรากำลัง ๓. เจ้าหน้าที่ไม่ค่อยสามัคคี ๔. ขาดบุคลากรบางวิชาชีพ ๕. เจ้าหน้าที่ไม่ประสานงานเท่าที่ควร ๖. ขาดการส่งต่อและเชื่อมโยงข้อมูล ๗. บุคลากรหมุนเวียนบ่อย ๘. ผู้รับผิดชอบไม่เข้าใจงานของตน ๙. การสื่อสารไม่ชัดเจน ประสานงานล่าช้า
<p>โอกาส (O) :</p> <ol style="list-style-type: none"> ๑. เป็นพื้นที่ท่องเที่ยวเชิงธรรมชาติ ๒. เครือข่ายชุมชนให้ความร่วมมือ ๓. มีทรัพยากรธรรมชาติที่สมบูรณ์ ๔. องค์กรปกครองส่วนท้องถิ่นมีส่วนร่วม ๕. นโยบายสุขภาพฐานนี้เมืองสมุนไพร (แหล่งเรียนรู้ในพื้นที่) 	<p>อุปสรรค (T) :</p> <ol style="list-style-type: none"> ๑. พื้นที่มีลักษณะเป็นป่าเขาซึ่งเป็นแหล่งแห่งการเกิดโรคระบาด ๒. พื้นที่ห่างไกลเส้นทางคมนาคมไม่สะดวก ๓. ระเบียบการใช้งบประมาณยาก ๔. ประชาชน เข้าไม่ถึงระบบ EMS และระบบบริการยังไม่ทั่วถึง ๕. หน่วยงานระดับเหนือสั่งงานกระชั้นชิดทำไม่ทัน ๖. มีแรงงานต่างด้าวมากและยังไม่เข้าถึงบริการสุขภาพ

วิสัยทัศน์/พันธกิจ/ประเด็นการพัฒนา/กลยุทธ์
เครือข่ายบริการสุขภาพอำเภอพนม จังหวัดสุราษฎร์ธานี
ปีงบประมาณ ๒๕๖๔

วิสัยทัศน์

“องค์กรที่เป็นเลิศด้านการจัดการระบบสุขภาพ เพื่อประชาชนสุขภาพดี เจ้าหน้าที่มีความสุข โดยการมีส่วนร่วมของชุมชนและภาคีเครือข่ายแบบบูรณาการ ภายในปี ๒๕๖๖”

พันธกิจ

๑. บริหารจัดการกลไกการสนับสนุน ควบคุมกำกับ ติดตามประเมินผลระบบบริการสาธารณสุขที่มีคุณภาพมาตรฐาน
๒. จัดบริการส่งเสริม ป้องกัน รักษาฟื้นฟูสุขภาพ แก่ประชาชนและนักท่องเที่ยว โดยการมีส่วนร่วมของภาคีเครือข่าย
๓. พัฒนาระบบข้อมูลและสารสนเทศด้านสุขภาพ
๔. พัฒนาบุคลากรให้เก่ง ดี มีสุข
๕. ขับเคลื่อนงานด้านการแพทย์แผนไทยและสมุนไพรให้ครบวงจร
๖. ส่งเสริมงานวิจัยและนวัตกรรมในพื้นที่
๗. การดูแลผู้ป่วยผ่านระบบ AOC-PCT

ค่านิยมร่วม พนม

- พ = พัฒนา
 น = น้ำหนึ่งใจเดียว
 ม = มั่นคง มั่งคั่ง ยั่งยืน

ประเด็นการพัฒนาที่ ๑ พัฒนาระบบการให้บริการด้านสุขภาพรองรับการท่องเที่ยว

- กลยุทธ์**
- ๑.๑ พัฒนาระบบบริการทางการแพทย์และการดูแลผู้ป่วยผ่านระบบ AOC-PCT
 - ๑.๒ พัฒนามาตรฐานบริการทางการแพทย์
 - ๑.๓ การเฝ้าระวังและควบคุมโรคสำหรับสถานประกอบการและนักท่องเที่ยว

ประเด็นการพัฒนาที่ ๒ ส่งเสริมเครือข่ายการท่องเที่ยวเชิงสุขภาพ

- กลยุทธ์**
- ๒.๑ ส่งเสริมเครือข่ายการท่องเที่ยวเชิงสุขภาพ
 - ๒.๒ การพัฒนาศักยภาพผู้ประกอบการและเฝ้าระวังสถานประกอบการด้านสุขภาพและผลิตภัณฑ์สุขภาพกลุ่มเสี่ยง

ประเด็นการพัฒนาที่ ๓ พัฒนาพจนมสู่เมืองสมุนไพรบวจร

- กลยุทธ์
- ๓.๑ การพัฒนาคุณภาพวัตถุดิบสมุนไพรแหล่งปลูกและขยายตลาดสมุนไพร
 - ๓.๒ การพัฒนาสถานที่ผลิตและคิดค้นผลิตภัณฑ์สมุนไพร
 - ๓.๓ สนับสนุนเมืองสมุนไพรด้วยการวิจัย/นวัตกรรมและพัฒนาบุคลากรในสังกัด
 - ๓.๔ ส่งเสริมการใช้จ่ายสมุนไพรและบูรณาการศาสตร์แพทย์แผนไทยเข้าในระบบบริการสุขภาพ

ประเด็นการพัฒนาที่ ๔ พัฒนาบุคลากรร่วมกับเครือข่ายในการดูแลสุขภาพ

- กลยุทธ์
- ๔.๑ พัฒนาศักยภาพเจ้าหน้าที่ตามกรอบ Service plan
 - ๔.๒ บริหารจัดการกำลังคนให้ครอบคลุมตามสาขาวิชาชีพ
 - ๔.๓ พัฒนาศักยภาพการทำงานเป็นทีมและสร้างขวัญกำลังใจให้บุคลากร

ประเด็นการพัฒนาที่ ๕ สร้างเครือข่ายในการดูแลสุขภาพของตนเองและชุมชน

- กลยุทธ์
- ๕.๑ พัฒนาสุขภาพประชาชนทุกกลุ่มวัย
 - ๕.๒ ป้องกันควบคุมโรคและภัยสุขภาพ
 - ๕.๓ ส่งเสริมการมีส่วนร่วมของภาคีเครือข่ายสุขภาพ
 - ๕.๔ การบริหารจัดการสิ่งแวดล้อม
 - ๕.๕ สร้างเสริมพฤติกรรมสุขภาพประชาชนสุขภาพดีวิถีใหม่ (New Normal)

ประเด็นการพัฒนาที่ ๖ พัฒนาสู่องค์กรแห่งการเรียนรู้และธรรมาภิบาล

- กลยุทธ์
- ๖.๑ พัฒนางานวิจัยนวัตกรรม งานประจำสู่งานวิจัย (R๒R)
 - ๖.๒ พัฒนาคุณภาพองค์กรตามมาตรฐาน(ITA, PMQA, HA, smart hospital, รพ.สต.ติดดาว, ควบคุมภายใน, ตรวจสอบภายใน)

ประเด็นการพัฒนาที่ ๗ ปรับระบบบริการด้านสุขภาพเพื่อให้ประชาชนเข้าถึงบริการ

- กลยุทธ์
- ๗.๑ บริการสุขภาพเชิงรุก
 - ๗.๒ ลดแออัดลดรอคอยในโรงพยาบาล

เครือข่ายบริการสุขภาพอำเภอพนม

วิสัยทัศน์ : องค์กรที่เป็เลิศด้านการจัดการระบบสุขภาพ เพื่อประชาชนสุขภาพดี เจ้าหน้าที่มีความสุข โดยความร่วมมือร่วมใจของชุมชนและภาคีเครือข่ายแบบบูรณาการ ภายใต้นปี ๒๕๖๖

เป้าหมายร่วม: พนม
 พ = พัฒนา น = น้าหนึ่งใจเดียว ม = มั่นคง มั่งคั่ง ยั่งยืน

๑. บริหารจัดการกลไกการสนับสนุน ควบคุมกำกับ ติดตามประเมินผลระบบบริการสาธารณสุขที่มีคุณภาพมาตรฐาน
 ๒. จัดบริการส่งเสริม ป้องกัน รักษาฟื้นฟูสุขภาพ แก่ประชาชนและนักท่องเที่ยว โดยการมีส่วนร่วมของภาคีเครือข่าย
 ๓. พัฒนาระบบข้อมูลและสารสนเทศด้านสุขภาพ
 ๔. พัฒนาระบบบุคลากรให้เก่ง ดี มีสุข
 ๕. ขับเคลื่อนงานด้านการแพทย์แผนไทยและสมุนไพรให้ครบวงจร
 ๖. ส่งเสริมงานวิจัยและนวัตกรรมในพื้นที่
 ๗. การดูแลผู้ป่วยผ่านระบบ AOC-PCT

พันธกิจ

- ๑. พัฒนาระบบการให้บริการด้านสุขภาพ รองรับการทำงานที่เกี่ยวข้อง
- ๒. ส่งเสริมเครือข่ายการทำงานเชิงสุขภาพ
- ๓. พัฒนาระบบข้อมูลสุขภาพ
- ๔. พัฒนาระบบบุคลากรให้เก่ง ดี มีสุข
- ๕. ขับเคลื่อนงานด้านการแพทย์แผนไทยและสมุนไพรให้ครบวงจร
- ๖. ส่งเสริมงานวิจัยและนวัตกรรมในพื้นที่
- ๗. การดูแลผู้ป่วยผ่านระบบ AOC-PCT

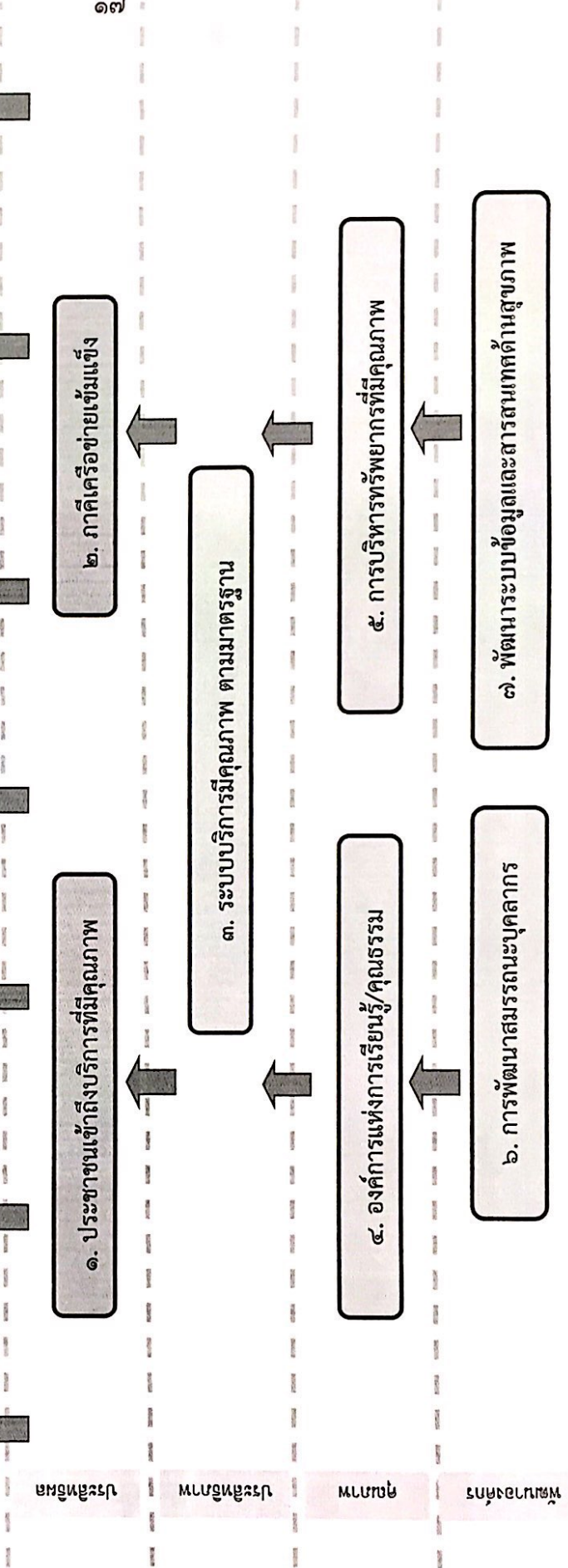

กลยุทธ์การดำเนินงานสาธารณสุข
เครือข่ายบริการสุขภาพอำเภอพนม
ประจำปีงบประมาณ ๒๕๖๔

ประเด็นที่ ๑ พัฒนาระบบบริการทางการแพทย์และการดูแลผู้ป่วยผ่านระบบ AOC-PCT

กลยุทธ์/มาตรฐาน ๑.๒ พัฒนา มาตรฐานบริการ ทางการแพทย์	เป้าหมาย/ผลผลิต - การเสียชีวิตของผู้เจ็บป่วยฉุกเฉิน ลดลง	ตัวชี้วัด ๕. ประชาชนเข้าถึงบริการทางการแพทย์ ฉุกเฉิน ร้อยละ ๒๖	แผนงาน/โครงการ/กิจกรรม ๕. อบรมอาสาสมัครฉุกเฉินการแพทย์ พื้นฐาน (Emergency Medical Responder: EMR) พัฒนาศักยภาพทีมและติดตาม ประเมินผลการดำเนินงานหน่วย FR ๖. จัดกิจกรรม รมรงค์ เพิ่มการเข้าถึง บริการการแพทย์ฉุกเฉิน	ผู้รับผิดชอบ คุณจิราพร ทองพัฒน์ คุณวพรพร เพชรทอง คุณพรเพ็ญ เพชรชู
- เพิ่มขีดความสามารถของระบบ บริการสุขภาพทุกระดับให้ประชาชน สามารถเข้าถึงบริการได้อย่างสะดวก และเหมาะสม		๖. อัตราการตายของผู้ป่วยหลอดเลือด สมอง < ร้อยละ ๗	๗. คัดกรองประชากรกลุ่มเสี่ยงโรคหลอดเลือด เฉียบพลันและโรคหลอดเลือดสมองใน ชุมชน	คุณปิยนันท์ วีโรจน์วรรณ คุณชวิทย์ คุ้มครอง
		๗. ร้อยละของผู้ป่วยโรคหลอดเลือดสมอง (๒๐-๒๙) ที่มีอาการไม่เกิน ๗๒ ชั่วโมง ได้รับการรักษาใน Stroke Unit ≥ ร้อยละ ๖๐	๘. อบรมแกนนำ อสม.ในการคัดกรองโรค หลอดเลือดหัวใจและหลอดเลือดสมองใน ชุมชน (Stroke)	คุณพรเพ็ญ เพชรชู คุณจิราพร ทองพัฒน์
		๘. อัตราตายของผู้ป่วยโรคหลอดเลือด หัวใจ(ต่อแสนประชากร) ≤ ร้อยละ ๘	๙. คัดกรองผู้ป่วยติดเชื่อในกระแสเลือด แบบรุนแรง	คุณจิราพร ทองพัฒน์ คุณปณิตา ศรีรักษา
		๙. ให้อัตราตายของผู้ป่วย STEMI ได้ตาม มาตรฐานเวลาที่กำหนด ร้อยละ ๖๐		
		๑๐. อัตราตายผู้ป่วยติดเชื่อในกระแส เลือดแบบรุนแรงในชุมชน < ร้อยละ ๒๘		
		๑๑. อัตราตายผู้ป่วยติดเชื่อในกระแส เลือดแบบรุนแรงในโรงพยาบาล < ร้อยละ ๕๐		

ประเด็นที่ ๑ พัฒนาระบบบริการทางการแพทย์และการดูแลผู้ป่วยผ่านระบบ AOC-PCT

กลยุทธ์/มาตรการ	เป้าหมาย/ผลผลิต	ตัวชี้วัด	แผนงาน/โครงการ/กิจกรรม	ผู้รับผิดชอบ
๑.๓ การเฝ้าระวังและควบคุมโรคสำหรับสถานประกอบการและนักท่องเที่ยว	๑. สถานประกอบการมีการดำเนินงานเฝ้าระวังป้องกันโรคติดเชื้อและ COVID-๑๙	๑๒. ร้อยละ ๘๐ ของสถานประกอบการที่มีดำเนินการเฝ้าระวังป้องกันโรคติดเชื้อและ COVID-๑๙	๑๐. โครงการพัฒนาระบบเฝ้าระวังและป้องกันโรคติดต่อสำหรับสถานประกอบการท่องเที่ยว อุทยานแห่งชาติเขาสก - ติดตามและประเมินการเฝ้าระวังป้องกันโรคติดเชื้อและ COVID-๑๙ ในสถานประกอบการ - ให้ความรู้แก่เจ้าของสถานประกอบการด้านโรคติดต่อ เพื่อเฝ้าระวังและป้องกันโรคติดเชื้อและ COVID-๑๙	คุณอภิษฐ์ บุญศรี คุณสุภาพร สุขเวช คุณณัฐรตี ตันประมวลิ

กลยุทธ์การดำเนินงานเครือข่ายบริการสุขภาพอำเภอพนม ประจำปีงบประมาณ ๒๕๖๔

ประเด็นที่ ๒ ส่งเสริมเครือข่ายการท่องเที่ยวเชิงสุขภาพ

กลยุทธ์/มาตรการ	เป้าหมาย/ผลผลิต	ตัวชี้วัด	แผนงาน/โครงการ/กิจกรรม	ผู้รับผิดชอบ
๒.๑ ส่งเสริมเครือข่ายการท่องเที่ยวเชิงสุขภาพ	ชมรมท่องเที่ยว, ผู้ประกอบการ ผ่านการอบรมปฐมพยาบาลเบื้องต้น	๑๓. ร้อยละ ๘๐ ของสมาชิกชมรมมา ผ่านการอบรมปฐมพยาบาลเบื้องต้น	๑. อบรมหลักสูตรการอบรม ปฐมพยาบาลเบื้องต้นและการช่วยฟื้น คืนชีพขั้นพื้นฐาน	คุณจิราพร ทองพัฒน์ คุณนวพรรษ เพชรทอง
๒.๒ การพัฒนา ศักยภาพ ผู้ประกอบการ และเฝ้าระวัง สถานประกอบการ ด้านสุขภาพและ ผลิตภัณฑ์สุขภาพ กลุ่มเสี่ยง	สถานประกอบการผลิตภัณฑ์และ บริการสุขภาพได้รับการเฝ้าระวัง	๑๔. ร้อยละ ๑๐๐ ของ สถานประกอบการผลิตภัณฑ์และ บริการสุขภาพได้รับการเฝ้าระวัง	๒. ตรวจสอบเฝ้าระวังสถานบริการ ด้านสุขภาพ (ร้านยา สถานที่ผลิตอาหาร สถานพยาบาลเอกชน สถานประกอบการเพื่อ สุขภาพ สถานที่ผลิตเครื่องสำอาง)	คุณสรพรเพชญ์ เรืองอร่าม คุณรัชก ทองเสนอ
	ตรวจสอบผลิตภัณฑ์สุขภาพ กลุ่มเสี่ยง	๑๕. ร้อยละ ๘๐ ของผลิตภัณฑ์สุขภาพ กลุ่มเสี่ยงที่ได้รับการตรวจสอบ ได้มาตรฐานที่กำหนด	๓. ตรวจสอบผลิตภัณฑ์สุขภาพ กลุ่มเสี่ยง (๑.ผลิตภัณฑ์เสริมอาหารหรืออาหาร กลุ่มเป้าหมายที่พบสารที่มีฤทธิ์ในการลดน้ำหนัก หรือสร้างสมรรถภาพทางเพศ/๒. เครื่องสำอาง กลุ่มเสี่ยง และถอยออกเพื่อสุขภาพนมยืม)	คุณสรพรเพชญ์ เรืองอร่าม คุณรัชก ทองเสนอ
	โรงผลิตน้ำดื่ม สถานประกอบการ ที่ผ่านเกณฑ์มาตรฐาน	๑๖. ร้อยละ ๘๐ ของสถานประกอบการ ผ่านเกณฑ์มาตรฐาน	๔. พัฒนาการผลิตของผู้ประกอบการ เพื่อผู้บริโภคปลอดภัย	คุณสรพรเพชญ์ เรืองอร่าม คุณรัชก ทองเสนอ
	จัดตั้งศูนย์แจ้งเตือนภัย เฝ้าระวังและ รับเรื่องร้องเรียนปัญหาผลิตภัณฑ์ สุขภาพในชุมชน	๑๗. ร้อยละ ๑๐๐ ผลิตภัณฑ์อาหาร (น้ำ) ที่ขึ้นทะเบียนแล้วได้รับการ ตรวจสอบผ่านมาตรฐานตามเกณฑ์	๕. ประเมิน/เก็บตัวตัวนำส่งตรวจ ประจำปี	คุณสรพรเพชญ์ เรืองอร่าม คุณรัชก ทองเสนอ
	จัดตั้งศูนย์แจ้งเตือนภัย เฝ้าระวังและ รับเรื่องร้องเรียนปัญหาผลิตภัณฑ์ สุขภาพในชุมชน	๑๘. จัดตั้งศูนย์แจ้งเตือนภัย เฝ้าระวัง และรับเรื่องร้องเรียนปัญหาผลิตภัณฑ์ สุขภาพในชุมชน ๑ แห่ง	๖. จัดตั้งศูนย์แจ้งเตือนภัย เฝ้าระวัง และรับเรื่องร้องเรียนปัญหาผลิตภัณฑ์ สุขภาพในชุมชน	คุณสรพรเพชญ์ เรืองอร่าม คุณรัชก ทองเสนอ

กลยุทธ์การค้าดำเนินงานเครือข่ายบริการสุขภาพอำเภอพนม ประจำปีงบประมาณ ๒๕๖๔

ประเด็นการพัฒนาที่ ๓ พัฒนาพจนมสู่เมืองสมุนไพรนครบวงจร

กลยุทธ์/มาตรการ	เป้าหมาย/ผลผลิต	ตัวชี้วัด	แผนงาน/โครงการ/กิจกรรม	ผู้รับผิดชอบ
๓.๑ การพัฒนาคุณภาพวัตถุดิบสมุนไพรแหล่งปลูกและขยายตลาดสมุนไพร	- บ้านเขานา ตำบลต้นยวน - บ้านถ้ำสัง ตำบลต้นยวน - บ้านทุ่งตายนอน ตำบลคลองชะอุ่น และพื้นที่ที่สนใจเข้าร่วมโครงการ	๑๙. ระดับความสำเร็จในการพัฒนาเมืองสมุนไพร - รับการรับรอง GAP/ORGANIC จากหน่วยงานเกษตร อย่างน้อย ๑ แปลง/CUP	๑. สัมมนาแลกเปลี่ยนเรียนรู้เชิงปฏิบัติการเครือข่ายกลุ่มปลูกเพื่อมุ่งสู่เมืองสมุนไพรครบวงจร - การพัฒนาคุณภาพวัตถุดิบสมุนไพร แหล่งปลูกและขยายตลาดสมุนไพร	คุณจันทวี ฤกษ์ดี คุณกมลพร แก้วหนู
๓.๒ การพัฒนาสถานที่ผลิตและคัดคั้นผลิตภัณฑ์สมุนไพร	กลุ่มผู้ผลิตมีความรู้เรื่องมาตรฐานสถานที่ผลิตแปรรูปสมุนไพรตามมาตรฐาน Pre GMP เพื่อขอเลขที่จัดแจ้งแก่กลุ่มผลิตแปรรูปสมุนไพร	๒๐. ระดับความสำเร็จ ของการขับเคลื่อนระบบงานแพทย์แผนไทยครบวงจร (มีการนำสมุนไพรที่ผลิตไปใช้ในสถานบริการหรือชุมชนอย่างน้อย ๓ รายการ)	๒. อบรมมาตรฐานสถานที่ผลิตแปรรูปสมุนไพรตามมาตรฐาน Pre GMP เพื่อขอเลขที่จัดแจ้งแก่กลุ่มผลิตแปรรูปสมุนไพร	คุณจันทวี ฤกษ์ดี คุณกมลพร แก้วหนู
๓.๓ สนับสนุนเมืองสมุนไพรด้วยภารกิจ/นวัตกรรมและพัฒนาศูนย์บริการวิจัย/นวัตกรรมในสังกัด	โรงพยาบาลส่งเสริมสุขภาพตำบลทุกแห่ง ที่มีแพทย์แผนไทย	๒๑. มีผลงานวิจัย/นวัตกรรม ≥ ๑ ผลงานในระดับสถานบริการที่มีแพทย์แผนไทย ๒๒. มีการประชุมคณะกรรมการพัฒนางานแพทย์แผนไทยอำเภอพนม ≥ ๒ ครั้ง/ปี	๓. สนับสนุนผลงานวิจัย/นวัตกรรม และพัฒนาศูนย์บริการตามแพทย์แผนไทย ๔. โครงการประชุมคณะกรรมการพัฒนางานแพทย์แผนไทยอำเภอพนม	คุณจันทวี ฤกษ์ดี คุณกมลพร แก้วหนู

ประเด็นการพัฒนาที่ ๓ พัฒนาพจนานุกรมคู่มือสมรรถนะพยาบาลวิชาชีพ

กลยุทธ์/มาตรการ	เป้าหมาย/ผลผลิต	ตัวชี้วัด	แผนงาน/โครงการ/กิจกรรม	ผู้รับผิดชอบ
๓.๔ ส่งเสริมการใช้ ยาสลบในหอผู้ป่วย บุรุษและสตรี แพทย์แผนไทย เข้าในระบบบริการ สุขภาพ	เป้าหมาย/ผลผลิต สถานบริการในเครือข่าย บริการสุขภาพอำเภอพนม	๒๓. ร้อยละของผู้ป่วยนอกทั้งหมด ที่ได้รับบริการตรวจวินิจฉัยโรคและฟื้นฟู สภาพด้วยศาสตร์การแพทย์แผนไทย > ๒๐.๕ เป้าหมาย รพช. ร้อยละ ๒๑ รพ.สต. ร้อยละ ๔๐	๕. กิจกรรมแพทย์แผนไทย เคลื่อนที่เชิงรุกในชุมชน - กิจกรรมให้บริการคลินิกข้อต่อเสื่อม ด้วยศาสตร์การแพทย์แผนไทย ในชมรม ผู้สูงอายุ/หมู่บ้าน - กิจกรรมเชิงรุกการดูแลมารดาหลังคลอด	ผู้รับผิดชอบ คุณจุไรรัตน์ แก้วเมือง คุณนันทยา ศรีใหม่
		๒๔. ร้อยละของความครอบคลุม ที่แพทย์แผนไทยเข้าถึงผู้ป่วยอัมพฤกษ์ อัมพาตในหน่วยบริการสาธารณสุข ภาครัฐใน CUP ตามเกณฑ์ที่กำหนด > ร้อยละ ๘๐	๖. กิจกรรมการฟื้นฟูผู้ป่วยอัมพฤกษ์ อัมพาต เพื่อลดอัตราการความพิการ (Modified rankin scale) - กิจกรรมเยี่ยมบ้านผู้ป่วยอัมพฤกษ์ อัมพาต รายใหม่ - กิจกรรมการดูแลผู้ป่วยโรคหลอดเลือด สมองรายใหม่ในเวอร์ด IPD - กิจกรรมการดูแลผู้ที่มีภาวะเสี่ยงเบาหวาน (Impaired) กลับสู่ภาวะ ปกติ (Normal) ด้วยศาสตร์การแพทย์ แผนไทย หมายเหตุ รพ.สต. ขนาด S ≥ ๑๐ ราย รพ.สต. ขนาด M ≥ ๓๐ ราย รพ.สต. ขนาด L ≥ ๕๐ ราย	

ประเด็นการพัฒนาที่ ๓ พัฒนาพจนานุกรมเสียงสมุนไพรบวจร

กลยุทธ์/มาตรการ	เป้าหมาย/ผลผลิต	ตัวชี้วัด	แผนงาน/โครงการ/กิจกรรม	ผู้รับผิดชอบ
๓.๔ ส่งเสริมการใช้ยาสมุนไพรและบูรณาการศาสตร์แพทย์แผนไทยเข้าในระบบบริการสุขภาพ	สถานบริการในเครือข่ายบริการสุขภาพอำเภอพนม	๒๕. ร้อยละของหน่วยบริการสาธารณสุขภาครัฐใน CUP ที่มีแพทย์แผนไทยมีการบูรณาการดูแลผู้ป่วยเบาหวานในผู้ที่มีภาวะเสี่ยง และ Mild DM ตลอดจนการส่งต่อผู้ป่วยเบาหวานในกรณีผู้ป่วยมีภาวะที่อยู่นอกเหนือเกณฑ์ที่กำหนด (ดูแลผู้ป่วยกลุ่ม Mild DM ≥ ๒๐ ราย และอาการของผู้ป่วยต้องดีขึ้น > ร้อยละ ๗๐) ๒๖. โครงการกระเป๋ายาสมุนไพร มีครัวเรือนที่เข้าร่วมโครงการ > ๓๐ ครัวเรือน/CUP (มูลค่าการใช้ยาสมุนไพร ≥ ๖,๐๐๐ บาท) ๒๗. โครงการสมุนไพรภูมิปัญญาที่มีกลุ่มเสี่ยงเบาหวานรวมโครงการ > ๕๐ ครัวเรือน/CUP/ปีงบประมาณ ๒๘. ร้อยละของจำนวนมื้ออาหารว่างที่มีการใช้ขนมหรือเครื่องดื่มที่ทำจากสมุนไพร ร้อยละ ๑๐๐	๗. กิจกรรมการดูแลผู้ป่วยกลุ่ม Mild DM ๘. โครงการกระเป๋ายาสมุนไพร ๙. โครงการสมุนไพรภูมิปัญญา ๑๐. หน่วยงานมีการจัดทำบันทึกข้อตกลงการจัดอาหารว่างที่มีขนมหรือเครื่องดื่มที่ทำจากสมุนไพร	คุณจุไรรัตน์ แก้วเมือง คุณมนันยา ศรีใหม่

ประเด็นการพัฒนาที่ ๓ พัฒนาพจนานุกรมสู่เมืองสมุนไพรบวร

กลยุทธ์/มาตรการ	เป้าหมาย/ผลผลิต	ตัวชี้วัด	แผนงาน/โครงการ/กิจกรรม	ผู้รับผิดชอบ
๓.๔ ส่งเสริมการใช้ ยาสมุนไพรและ บูรณาการศาสตร์ แพทย์แผนไทย เข้ากับระบบบริการ สุขภาพ	สถานบริการที่มีแพทย์แผนไทยเปิด ให้บริการคลินิกกัญชาทางการแพทย์ แผนไทย ส่งเสริมการท่องเที่ยวเชิงสุขภาพด้วย ศาสตร์การแพทย์แผนไทย	๒๙. ร้อยละ ๕๐ ของสถานบริการที่มี แพทย์แผนไทยใน CUP เปิดให้บริการ คลินิกกัญชาทางการแพทย์แผนไทย (กรณีรพ.สต.เปิดให้บริการคลินิก ให้ คำปรึกษากัญชาทางการแพทย์แผนไทย) ๓๐. อัตราการเพิ่มขึ้นของจำนวน สถานประกอบการด้านการท่องเที่ยว เชิงสุขภาพที่ได้รับมาตรฐาน การท่องเที่ยว ร้อยละ ๕	๑๑. รพช. เปิดให้บริการคลินิกกัญชา ทางการแพทย์แผนไทย/รพ.สต.เปิด ให้บริการคลินิก ให้คำปรึกษากัญชา ทางการแพทย์แผนไทย ๑๒. บูรณาการการท่องเที่ยว เชิงสุขภาพด้วยศาสตร์การแพทย์ แผนไทย ณ อุทยานแห่งชาติเขาสก	ผู้รับผิดชอบ คุณจุไรรัตน์ แก้วเมือง คุณมนันยา ศรีใหม่

กลยุทธ์การดำเนินงานเครือข่ายบริการสุขภาพอำเภอพนม ประจำปีงบประมาณ ๒๕๖๔

ประเด็นที่ ๔ พัฒนาศูนย์รวมกับเครือข่ายในการดูแลสุขภาพ

กลยุทธ์/มาตรการ	เป้าหมาย/ผลผลิต	ตัวชี้วัด	แผนงาน/โครงการ/กิจกรรม	ผู้รับผิดชอบ
๔.๑ พัฒนาศูนย์รวม เจ้าหน้าที่ตามกรอบ Service plan	- เพื่อให้บุคลากรมีศักยภาพ ในการดูแลผู้ป่วยตามระบบ บริการ service plan - NCDs - NCD Stroke - Stemi - CKD - Intermediate Care - Mental Health - Palliative Care - อุตุนิยมวิทยา	๓๑. ร้อยละ ๘๐ ของบุคลากรได้รับการ พัฒนาศักยภาพตามเกณฑ์ที่กำหนด	๑. โครงการพัฒนาศักยภาพบุคลากร ตามแผนพัฒนาระบบบริการสุขภาพ service plan	คุณสุจิตรา รัตนพันธ์ คุณนงลักษณ์ บุญกันภัย คุณอัญชลี คงชนะ
๔.๒ บริหารจัดการ กำลังคนให้ครอบคลุม ตามสาขาวิชาชีพ	- เพื่อให้มีบุคลากรสายวิชาชีพ ให้บริการครอบคลุมตามมาตรฐาน	๓๒. ร้อยละ ๑๐๐ ของคลินิกบริการ มีบุคลากรสายวิชาชีพให้บริการ ครอบคลุมตามมาตรฐาน	๒. แผนการจัดบุคลากรสายวิชาชีพ ให้บริการในคลินิกบริการครอบคลุม ตามมาตรฐาน	คุณสุจิตรา รัตนพันธ์ คุณนงลักษณ์ บุญกันภัย
๔.๓ พัฒนาศูนย์รวม การทำงานเป็นทีม และสร้างขวัญกำลังใจ ให้บุคลากร	- เพื่อให้บุคลากรทำงานเป็นทีม และ สร้างขวัญกำลังใจในการปฏิบัติงาน	๓๓. ร้อยละ ๖๐ ของหน่วยงาน ผ่านเกณฑ์การประเมินองค์กร แห่งความสุข	๓. แผนพัฒนาศักยภาพ สร้างสุขและ สร้างขวัญกำลังใจในการทำงาน เครือข่าย คบสอ.พนม	คุณสรเพชญ์ เรืองอร่าม คุณสุดา เจริญวงศ์ คุณอัญชลี คงชนะ

กลยุทธ์การดำเนินงานเครือข่ายบริการสุขภาพอำเภอพนม ประจำปีงบประมาณ ๒๕๖๔

ประเด็นการพัฒนาที่ ๕ สร้างเครือข่ายในการดูแลสุขภาพของตนเองและชุมชน

กลยุทธ์/มาตรการ	เป้าหมาย/ผลผลิต	ตัวชี้วัด	แผนงาน/โครงการ/กิจกรรม	ผู้รับผิดชอบ
๕.๑ พัฒนาสุขภาพประชาชนทุกกลุ่มวัย	-บริการตามมาตรฐานงานอนามัยแม่และเด็ก -ป้องกันการเสียชีวิตจากสาเหตุที่ป้องกันได้	๓๔. อัตราตายทารกแรกเกิด < ๓.๖ (ต่อ ๑,๐๐๐ ทารกเกิดมีชีวิต) ๓๕. อัตราส่วนการตายมารดาไทยต่อการเกิดมีชีวิตแสนคน ≤ ๑๗ ๓๖. ร้อยละ ๗๕ ของหญิงตั้งครรภ์ได้รับการฝากครรภ์ครั้งแรกเมื่ออายุครรภ์ ≤ ๑๒ สัปดาห์ ๓๗. ร้อยละ ๗๕ ของหญิงตั้งครรภ์ได้รับการฝากครรภ์ครบ ๕ ครั้งตามเกณฑ์ ๓๘. ร้อยละ ๑๐๐ ของหญิงตั้งครรภ์ได้รับยาเม็ดเสริมไอโอดีน ธาตุเหล็กและกรดโฟลิก ร้อยละ ๙๐	โครงการประชุมคณะกรรมการ MCH board โครงการมหกรรมแลกเปลี่ยนเรียนรู้แม่และเด็ก ตำบลพังงาญุ่น -โครงการ ตำบลมหัศจรรย์ ๑๐๐๐ วันแรกของชีวิต	คุณนงลักษณ์ บุญกันภัย คุณสุวิจิรา เจริญรักษ์ คุณวันเพ็ญ รักสวัสดิ์ คุณนงลักษณ์ บุญกันภัย คุณสุวิจิรา เจริญรักษ์ ทพ.นริญจ์ โกลิยพันธ์ คุณจันทวี ฤกษ์ดี

ประเด็นการพัฒนาที่ ๕ สร้างเครือข่ายในการดูแลสุขภาพของตนเองและชุมชน

กลยุทธ์/มาตรการ	เป้าหมาย/ผลผลิต	ตัวชี้วัด	แผนงาน/โครงการ/กิจกรรม	ผู้รับผิดชอบ
<p>๕.๑ พัฒนาสุขภาพประชาชนทุกกลุ่มวัย</p>	<p>- เด็กปฐมวัยมีพัฒนาการสมวัย - เด็กปฐมวัยไทยสูงที่สุดส่วน - เด็กไทยสูงที่สุดส่วน - เด็กไทยมีระดับสติปัญญาเฉลี่ยไม่ต่ำกว่า ๑๐๐ - เด็กอายุ ๓ ปี ไม่มีฟันน้ำนมผุ - เด็กอายุ ๑๒ ปีไม่มีฟันแท้ผุ - เด็กอายุ ๐-๑๒ ปีเข้าถึงบริการ</p>	<p>๓๙. ร้อยละ ๘๕ ของเด็กปฐมวัย มีพัฒนาการสมวัย ๔๐. ร้อยละ ๖๒ ของเด็กอายุ ๐-๕ ปี สูงที่สุดส่วน ๔๑. ร้อยละ ๖๗ ของเด็กอายุ ๖-๑๔ ปี สูงที่สุดส่วน ๔๒. ร้อยละมากกว่า ๑๐๐ ของเด็กไทย มีระดับสติปัญญาเฉลี่ยไม่ต่ำกว่า ๑๐๐ ๔๓. ร้อยละ ๖๕ ของเด็กปฐมวัยที่พบ พัฒนาการล่าช้า ได้รับการกระตุ้นพัฒนาด้วย เครื่องมือมาตรฐาน ๔๔. ร้อยละ ๘๒ ของเด็กอายุ ๐-๑๒ ปี ฟันดีไม่มีผุ (Cavity free) ๔๕. อัตราการให้บริการตรวจสุขภาพช่องปาก และขีดทำความสะอาดฟันในหญิงตั้งครรภ์โดย ทันตบุคลากร ร้อยละ ๗๕ ๔๖. อัตราการให้บริการเคลือบ/ทาฟลูออไรด์ ในกลุ่มเด็กอายุ ๔-๑๒ ปี ร้อยละ ๕๐ ๔๗. อัตราการให้บริการเคลือบหลุมร่องฟัน ที่นกรวมในพื้นที่กลุ่มอายุ ๖-๑๒ ปี ร้อยละ ๕๐ ๔๘. ระดับอำนาจการจัดการบริการสุขภาพ ช่องปากที่มีคุณภาพตามเกณฑ์ ๔๙. อัตราการใช้บริการสุขภาพช่องปาก รวมทุกสิทธิ์ ของประชาชนในพื้นที่ร้อยละ ๔๐</p>	<p>- ส่งเสริมการตรวจพัฒนาการเด็กปฐมวัย - กิจกรรมคัดกรองและส่งต่อ พัฒนาการล่าช้าเด็กปฐมวัย ๔ กลุ่มโรค(LD, ADHD,AUTISM, ID) - เด็กอายุ ๖-๑๒ ปี ได้รับการเคลือบ หลุมร่องฟัน ฟันกรามแท้ - เด็กอายุ ๔-๑๒ ปี ได้รับการเคลือบ/ ทาฟลูออไรด์เฉพาะที่ - โครงการพัฒนาศักยภาพเจ้าหน้าที่ สาธารณสุขในการตรวจสุขภาพ ช่องปากของประชาชนทุกกลุ่มวัย</p>	<p>คุณอุบลรา รักบำรุง คุณนงลักษณ์ บุญกันภัย คุณนงลักษณ์ สุดเอี่ยม ทพ.นริญจ์ โกลิยพันธ์ คุณจันทวดี ฤกษ์ดี</p>

ประเด็นการพัฒนาที่ ๕ สร้างเครือข่ายในการดูแลสุขภาพของตนเองและชุมชน

กลยุทธ์/มาตรการ	เป้าหมาย/ผลผลิต	ตัวชี้วัด	แผนงาน/โครงการ/กิจกรรม	ผู้รับผิดชอบ
๕.๑ พัฒนาสุขภาพประชาชนทุกกลุ่มวัย	ลดอัตราการคลอดในกลุ่มหญิงวัย	๕๐. อัตราการคลอดมีชีพในหญิงอายุ ๑๕ – ๑๙ ปี ต่อพัน \leq ๒๗	- จัดตั้งคลินิกวัยรุ่น - พัฒนามาตรฐานบริการสุขภาพที่เป็นมิตรสำหรับวัยรุ่นและเยาวชน	คุณนงลักษณ์ บุญกันภัย คุณสุวีจนา เจริญรักษ์ คุณอุษัญญา ตะปี่นา
	ประชาชนวัยทำงานมีพฤติกรรมสุขภาพที่พึงประสงค์	๕๑. ผ่านการประเมินคลินิกวัยรุ่น ๕๒. วัยทำงานอายุ ๒๕-๕๕ ปี มีการเตรียมความพร้อมเข้าสู่ผู้สูงอายุโดยมีพฤติกรรมที่พึงประสงค์ ร้อยละ ๔๐ ๕๓. จำนวนครอบครัวมีความรอบรู้ด้านสุขภาพ จำนวน ๓,๐๐๘ ครอบครัว	- สำรวจพฤติกรรมสุขภาพของประชาชนวัยทำงานอายุ	คุณพรทิพย์ เพชรชู คุณสุวีจนา เจริญรักษ์
	-พัฒนาและเสริมสร้างศักยภาพกลุ่มผู้สูงอายุ -ผู้สูงอายุที่มีภาวะพึ่งพิง (LTC) ได้รับการดูแลและระยะยาวด้านสาธารณสุขผ่านเกณฑ์ -มีการดูแลสุขภาพผู้สูงอายุเป็นต้นแบบ	๕๔. ร้อยละ ๘๕ ของผู้สูงอายุที่มีภาวะพึ่งพิงได้รับการดูแลตาม Care plan (ทุกสิทธิ์) - ผู้สูงอายุมีพฤติกรรมสุขภาพที่พึงประสงค์ ได้รับการดูแลทั้งในสถานบริการและในชุมชน ๕๕. ร้อยละ ๕๐ ของประชากรผู้สูงอายุ มีพฤติกรรมสุขภาพที่พึงประสงค์ ๕๖. ร้อยละ ๙๕ ของตำบลที่มีระบบการส่งเสริมสุขภาพดูแลผู้สูงอายุ LTC ผ่านเกณฑ์	-โครงการพัฒนาการดำเนินงานผู้สูงอายุและแลกเปลี่ยนเรียนรู้วิถีชีวิตผู้สูงอายุ เครือข่ายบริการสุขภาพอำเภอพนม จังหวัดสุราษฎร์ธานี - กิจกรรมประกวดนวัตกรรม การดำเนินงานผู้สูงอายุ - กิจกรรมรพ.สต.สำรวจพฤติกรรมสุขภาพของผู้สูงอายุ ๑๐ ตำบล	คุณอุปสร่า รักบำรุง คุณนงลักษณ์ สุดเอี่ยม

ประเด็นการพัฒนาที่ ๕ สร้างเครือข่ายในการดูแลสุขภาพของตนเองและชุมชน

กลยุทธ์/มาตรการ	เป้าหมาย/ผลผลิต	ตัวชี้วัด	แผนงาน/โครงการ/กิจกรรม	ผู้รับผิดชอบ
๕.๑ พัฒนาสุขภาพประชาชนทุกกลุ่มวัย	<ul style="list-style-type: none"> - กลุ่มปกติได้รับการคัดกรองอย่างน้อยปีละ ๑ ครั้ง - กลุ่มเสี่ยงโรคเบาหวาน/ความดันโลหิตสูง มีการปรับเปลี่ยนพฤติกรรม - กลุ่มป่วยได้รับการดูแล/คัดกรองภาวะแทรกซ้อน 	๕๗. ร้อยละการตรวจติดตามกลุ่มเสี่ยงป่วยเบาหวาน ≥ ๖๐ ๕๘. ร้อยละการตรวจติดตามกลุ่มเสี่ยงป่วยความดันโลหิตสูง ≥ ๗๐ ๕๙. ร้อยละของผู้ป่วยเบาหวานที่ควบคุมได้ ≥ ๕๐ ๖๐. ร้อยละของผู้ป่วยโรคความดันโลหิตสูงที่ควบคุมได้ ≥ ๕๐ ๖๑. ร้อยละ ๖๖ ของผู้ป่วย CKD ที่มีอัตราการลดลงของeGFR $< ๕\text{ml/min/1.๗๓\text{m}^3/\text{yr}}$ ๖๒. ร้อยละ ๘๐ ของสตรีกลุ่มเป้าหมาย ๓๐ - ๗๐ ปี ได้รับการตรวจคัดกรองมะเร็งเต้านมด้วยตนเอง (BSE) ๖๓. ร้อยละ ๘๐ ของสตรีกลุ่มเป้าหมาย ๓๐ - ๗๐ ปี ได้รับการตรวจคัดกรองมะเร็งเต้านมโดยบุคลากรสาธารณสุข (CBE) ๖๔. ร้อยละ ๔๐ ของสตรีกลุ่มเป้าหมายอายุ ๓๐ - ๖๐ ปีได้รับการตรวจคัดกรองมะเร็งปากมดลูกด้วยวิธี HPV DNA Testing (สะสมปีงบประมาณ ๖๓ - ๖๗ ร้อยละ ๘๐) ๖๕. ร้อยละ ๑๐ ของกลุ่มเป้าหมาย อายุ ๕๐-๗๐ ปี ได้รับการตรวจคัดกรองมะเร็งลำไส้ใหญ่และไส้ตรงด้วยวิธี FIT Test	โครงการอบรมให้ความรู้และตรวจคัดกรองภาวะแทรกซ้อนในผู้ป่วยเบาหวาน - ติดตามดูแลผู้ป่วยเบาหวาน และคัดกรองภาวะแทรกซ้อน	ผู้รับผิดชอบ คุณรุ่งรัตน์ สุลเมียด คุณพรเพ็ญ เพชรรู
การดำเนินตรวจคัดกรองมะเร็งเต้านม มะเร็งปากมดลูกและมะเร็งลำไส้ใหญ่			กิจกรรมตรวจคัดกรองและติดตามการบันทึกผลการตรวจมะเร็งเต้านม มะเร็งปากมดลูก และมะเร็งลำไส้ใหญ่	คุณพรเพ็ญ เพชรรู คุณสุวิงนา เจริญรักษ์

ประเด็นการพัฒนาที่ ๕ สร้างเครือข่ายในการดูแลสุขภาพของตนเองและชุมชน

กลยุทธ์/มาตรการ	เป้าหมาย/ผลผลิต	ตัวชี้วัด	แผนงาน/โครงการ/กิจกรรม	ผู้รับผิดชอบ
๕.๑ พัฒนาสุขภาพประชาชนทุกกลุ่มวัย	งานสุขภาพจิตผ่านมาตรฐาน	๖๖. การเข้าถึงบริการของผู้มีภาวะซึมเศร้า ร้อยละ ๗๑ ๖๗. อัตราการฆ่าตัวตายสำเร็จ < ๘ ต่อแสนประชากร ๖๘. ผู้พยายามฆ่าตัวตายไม่กลับทำร้ายตัวเองซ้ำในระยะเวลา ๑ ปี ร้อยละ ๙๐	- โครงการพัฒนาศักยภาพเจ้าหน้าที่สาธารณสุข และ อสม.แกนนำหมู่บ้าน - โครงการพัฒนาระบบบริการสุขภาพจิตและจิตเวช โดยกรมมีส่วนร่วมของภาคีเครือข่ายในชุมชน	คุณอุทัย ตะปินา คุณอุปรา รักบำรุง
	งานยาเสพติดผ่านมาตรฐาน	๖๙. ร้อยละ ๕๕ ของผู้ป่วยยาเสพติดที่เข้าสู่กระบวนการบำบัดรักษา ได้รับการดูแลอย่างมีคุณภาพอย่างต่อเนื่องจนถึงการติดตาม (Retention Rate)	- กิจกรรมพัฒนาระบบบริการการดูแลผู้ป่วยยาเสพติดโดยกรมมีส่วนร่วมของภาคีเครือข่าย	
	อำเภอ TO BE NUMBER ONE	๗๐. อำเภอผ่านการประเมินอำเภอ TO BE NUMBER ONE	- กิจกรรมพัฒนาชมรม TO BE NUMBER ONE - โครงการพัฒนาศักยภาพนักเรียนแกนนำ TO BE Number one	
โรงพยาบาลมีการดูแลผู้ป่วยแบบครบวงจร	โรงพยาบาลมีการดูแลผู้ป่วยแบบครบวงจร	๗๑. การบรรเทาอาการปวดและจัดการอาการต่างๆ ด้วย Opioid ในผู้ป่วยระดับประคองอย่างมีประสิทธิภาพ ร้อยละ ๙๐	- กิจกรรมการดูแลผู้ป่วยแบบระดับประคอง (Palliative care)	คุณเพียงจันทร์ ใจกลาง คุณอุปรา รักบำรุง
	สถานพยาบาลระดับ M และ F ให้บริการดูแลระยะกลาง (Intermediate care)	๗๒. สถานพยาบาลระดับ M และ F ให้บริการดูแลระยะกลาง (Intermediate care)	- กิจกรรมการดูแลผู้ป่วยระยะกลาง (Intermediate care)	

ประเด็นการพัฒนาที่ ๕ สร้างเครือข่ายในการดูแลสุขภาพของตนเองและชุมชน

กลยุทธ์/มาตรการ	เป้าหมาย/ผลผลิต	ตัวชี้วัด	แผนงาน/โครงการ/กิจกรรม	ผู้รับผิดชอบ
๕.๒ ป้องกันควบคุมโรคและภัยสุขภาพ	สามารถตอบโต้ภาวะฉุกเฉินทางสาธารณสุขที่เกิดจากโรคและภัยสุขภาพได้	๗๓. อำเภอมีศูนย์ปฏิบัติการภาวะฉุกเฉินทางสาธารณสุข (Emergency operations center: EOC)	-จัดทำผังโครงสร้างระบบบัญชาการเหตุการณ์ฉุกเฉินทางสาธารณสุข -จัดทำศูนย์ปฏิบัติการภาวะฉุกเฉิน -จัดทำคำสั่งเครื่องช่วยบริการสุขภาพระดับอำเภอเรื่องแต่งตั้งคณะกรรมการติดตามระบบบัญชาการเหตุการณ์ภาวะฉุกเฉินทางสาธารณสุขสำหรับทุกโรคและภัยสุขภาพ และศูนย์ปฏิบัติการภาวะฉุกเฉินทางสาธารณสุข -คณะกรรมการตามคำสั่งฯ อบรมผ่านระบบ E-learning หลักสูตรการจัดการภาวะฉุกเฉินทางสาธารณสุขระบบบัญชาการเหตุการณ์และศูนย์ปฏิบัติการภาวะฉุกเฉินทางสาธารณสุข กรมควบคุมโรค	ผู้รับผิดชอบ คุณอภิวิชญ์ บุญศรี คุณจิราพร ทองพัฒน์ คุณณัฐรตี ต้นประมวล

ประเด็นการพัฒนาที่ ๕ สร้างเครือข่ายในการดูแลสุขภาพของตนเองและชุมชน

กลยุทธ์/มาตรการ	เป้าหมาย/ผลผลิต	ตัวชี้วัด	แผนงาน/โครงการ/กิจกรรม	ผู้รับผิดชอบ
๕.๒ ป้องกันควบคุมโรคและภัยสุขภาพ	<p>๑. มีหน่วยปฏิบัติการควบคุมโรคติดต่อ (CDCU) ในอำเภอ</p> <p>๒. สมาชิกในหน่วยปฏิบัติการควบคุมโรคติดต่อในอำเภอได้รับการฟื้นฟูความรู้ด้านเฝ้าระวังสอบสวนควบคุมโรค</p> <p>๓. พัฒนาคำรณรงค์เรื่องโปรแกรมเฝ้าระวัง R๕๐๖ ให้แก่สมาชิกในหน่วยปฏิบัติการควบคุมโรคติดต่อ (CDCU)</p> <p>๔. มีผลงาการนำเสนอผลการสอบสวนโรค</p> <p>๕. ทีม SAT & JIT มีความพร้อมในการเฝ้าระวัง สอบสวนควบคุมโรคติดต่ออันตราย โรคระบาด และโรคที่ต้องเฝ้าระวัง</p>	<p>๗๔. อำเภอมีหน่วยปฏิบัติการควบคุมโรคติดต่อ (CDCU) จำนวน ๓ ทีม</p> <p>- สมาชิกทุกคนในหน่วยปฏิบัติการควบคุมโรคติดต่อในอำเภอทุกทีม ได้รับการฟื้นฟูความรู้ด้านเฝ้าระวังสอบสวนควบคุมโรค</p> <p>- สมาชิกในหน่วยปฏิบัติการควบคุมโรคติดต่อ (CDCU) ทุกคน มีความรู้เรื่องโปรแกรมเฝ้าระวัง R๕๐๖</p> <p>๗๕. มีผลงาการนำเสนอผลการสอบสวนโรคฉบับสมบูรณ์ > ๑ เรื่อง/หน่วยบริการ</p> <p>๗๖. อำเภอผ่านมาตรฐานทีม SAT & JIT ในระดับดี</p> <p>- ทีมมีการซ้อมแผนตอบโต้ภาวะฉุกเฉินด้านสาธารณสุข/แผนประจำปี อย่างน้อยปีละ ๒ ครั้ง</p>	<p>โครงการพัฒนาการศึกษารวมเจ้าหน้าที่หน่วยปฏิบัติการควบคุมโรคติดต่อ (CDCU) อำเภอพนม</p> <p>- อบรมฟื้นฟูหลักสูตรสำหรับเจ้าหน้าที่ในหน่วยปฏิบัติการควบคุมโรคติดต่อ (CDCU)</p> <p>- อบรมเชิงปฏิบัติการโปรแกรม ๕๐๖</p> <p>- ซ้อมแผนตอบโต้ภาวะฉุกเฉินด้านสาธารณสุข/แผนประจำปี</p> <p>- ประกวดการเขียนรายงานสอบสวนโรค</p> <p>โครงการจัดตั้งทีมตระหนักรู้สถานการณ์ (Situation Awareness Team: SAT) เพื่อพัฒนาระบบการตอบโต้ภาวะฉุกเฉินและภัยสุขภาพ</p> <p>- ประชุมทีม SAT/JIT</p> <p>- ปฏิบัติงานนอกเวลาและวันหยุดราชการ</p>	<p>คุณสุภาพ สุขเวช</p> <p>คุณณัฐดี ต้นประมวล</p>

ประเด็นการพัฒนาที่ ๕ สร้างเครือข่ายในการดูแลสุขภาพของตนเองและชุมชน

กลยุทธ์/มาตรการ	เป้าหมาย/ผลผลิต	ตัวชี้วัด	แผนงาน/โครงการ/กิจกรรม	ผู้รับผิดชอบ
๕.๒ ป้องกันควบคุมโรคและภัยสุขภาพ	๑. หน่วยบริการมีระบบบริหารจัดการป้องกันควบคุมโรคใช้เลือดออกที่มีประสิทธิภาพ ๒. ดัชนีคุณภาพภายในหมู่บ้าน/ชุมชน/โรงเรียน ไม่เกินเกณฑ์ที่กำหนด ๓. อัตราป่วยลดลงกว่าค่ามัธยฐานย้อนหลัง ๕ ปี	๗๗. ร้อยละ ๘๐ ของหน่วยบริการมีระบบบริหารจัดการป้องกันควบคุมโรคใช้เลือดออกที่มีประสิทธิภาพ อยู่ในระดับดี - ดัชนีคุณภาพภายในหมู่บ้าน/ชุมชน ค่า HI < ร้อยละ ๑๐ - ดัชนีคุณภาพภายในสถานที่สาธารณะ/โรงเรียน/สถานที่ราชการ ค่า CI < ร้อยละ ๐ ๗๘. อัตราป่วยลดลงกว่าค่ามัธยฐานย้อนหลัง ๕ ปี ลดลงร้อยละ ๒๐	โครงการเฝ้าระวังป้องกันและควบคุมป้องกันโรคใช้เลือดออก - ประเมินติดตามการดำเนินงานมาตรฐานการป้องกันควบคุมโรคใช้เลือดออกของสถานบริการให้มีประสิทธิภาพ - ประชุมแก้ไขกรณีการระบาด(EOC) - ส่งสำรวจลูกน้ำในหมู่บ้าน/โรงเรียน/สถานที่สาธารณะ/สถานที่ราชการ	คุณอนิษฐ์ บุญศรี คุณณัฐรตี ต้นประมวล
- อัตราความสำเร็จของการรักษาปอดรายใหม่ - ร้อยละความครอบคลุมการรักษาผู้ป่วยวัณโรครายใหม่และกลับเป็นซ้ำ ๑. อสม.มีความรู้ในการคัดกรองเบื้องต้นในกลุ่มเสี่ยงวัณโรคได้ถูกต้อง ๒. ประชาชนได้รับการคัดกรองเบื้องต้นด้วยวาจา ๓. กลุ่มเสี่ยงวัณโรคได้รับการ x-ray ปอด ๔. กลุ่มที่เสี่ยงที่มีผลผิดปกติได้รับการส่งต่อเพื่อการวินิจฉัยยืนยันจากแพทย์ ๕. ผู้ป่วยวัณโรคได้รับการติดตามเยี่ยมบ้าน	๗๙. อัตราความสำเร็จของการรักษาปอดรายใหม่ร้อยละ ๘๘ ๘๐. ครอบคลุมบุคลากรรักษาผู้ป่วยวัณโรครายใหม่และกลับเป็นซ้ำ ร้อยละ ๘๕ - ร้อยละ ๘๐ ของอสม.มีความรู้ในการคัดกรองเบื้องต้นในกลุ่มเสี่ยงวัณโรค - ร้อยละ ๘๐ ของประชาชน ได้รับการคัดกรองวัณโรคเบื้องต้นด้วยวาจา - กลุ่มที่เสี่ยงวัณโรคได้รับการ x-ray ปอดทุกราย - กลุ่มที่เสี่ยงที่มีผลผิดปกติ ได้รับการส่งต่อเพื่อการวินิจฉัยยืนยันจากแพทย์ ทุกราย - ผู้ป่วยวัณโรคได้รับการติดตามเยี่ยมบ้าน ทุกราย	โครงการเฝ้าระวังป้องกันและควบคุมวัณโรค อำเภอพนม - พัฒนาระบบพัฒนาระบบวัณโรคด้วยกลยุทธ์ DOT - คัดกรองด้วยวาจา - คัดกรองกลุ่มเสี่ยงด้วยการ x-ray ปอด - ให้ความรู้ อสม.เรื่องกับการคัดกรองเบื้องต้นในกลุ่มเสี่ยงวัณโรค - ติดตามเยี่ยมบ้าน	คุณอรธิรา พलगร คุณสุวิรุฬห์ เสียวจิรัฐ	

ประเด็นการพัฒนาที่ ๕ สร้างเครือข่ายในการดูแลสุขภาพของตนเองและชุมชน

กลยุทธ์/มาตรการ	เป้าหมาย/ผลผลิต	ตัวชี้วัด	แผนงาน/โครงการ/กิจกรรม	ผู้รับผิดชอบ
๕.๒ ป้องกันควบคุมโรคและภัยสุขภาพ	๑. หน่วยบริการมีการเฝ้าระวังและคัดกรองผู้ป่วยสงสัยโรคเลปโตสไปโรซิส ๒. ประชาชนมีความรู้เรื่องการป้องกันโรคโรคเลปโตสไปโรซิส ๓. ลดอัตราผู้ป่วยด้วยโรคเลปโตสไปโรซิส	๘๑. อัตราผู้ป่วยด้วยโรคเลปโตสไปโรซิส ลดลง - ทุกหน่วยบริการมีการเฝ้าระวังและคัดกรองผู้ป่วยสงสัยโรคเลปโตสไปโรซิส - ร้อยละ ๘๐ ของประชาชนมีความรู้เรื่องการป้องกันโรคเลปโตสไปโรซิส อยู่ในระดับดี	โครงการเฝ้าระวัง ควบคุม ป้องกันโรคเลปโตสไปโรซิส ๑. พัฒนาแนวทางการเฝ้าระวังและคัดกรองผู้ป่วยสงสัยในหน่วยบริการ ๒. ประชุมชี้แจงเจ้าหน้าที่/อสม. หมอประจำบ้าน ๓. ให้ความรู้ อสม. หมอประจำบ้าน/ตัวแทน อสม. ๔. เจ้าหน้าที่สาธารณสุขและ อสม. ให้อบรมประชาชนในที่ประชุมหมู่บ้าน ๕. อำเภอติดตามการดำเนินงานเฝ้าระวังและคัดกรองผู้ป่วยสงสัยโรคเลปโตสไปโรซิสของหน่วยบริการ	คุณสุภาพร สุขเวช คุณณัฐรดี ต้นประมวล
๕.๓ ส่งเสริมการมีส่วนร่วมของภาคีเครือข่ายสุขภาพ	- อำเภอผ่านเกณฑ์การประเมินการพัฒนาคุณภาพชีวิตที่มีคุณภาพ	๘๒. อำเภอผ่านเกณฑ์การประเมินการพัฒนาคุณภาพชีวิตที่มีคุณภาพ (พขอ.) ๘๓. พขอ. ที่มีคุณภาพ ดูแลคุณภาพชีวิตกลุ่มเปราะบาง	โครงการพัฒนาคุณภาพชีวิตระดับอำเภอ (พขอ.) โครงการประชุมเชิงปฏิบัติการอนุกรรมการ พขอ. ระดับสถานพยาบาล	นายสรเพชญ์ เรืองอร่าม คุณนงลักษณ์ สุดเอี่ยม

ประเด็นการพัฒนาที่ ๕ สร้างเครือข่ายในการดูแลสุขภาพของตนเองและชุมชน

กลยุทธ์/มาตรการ	เป้าหมาย/ผลผลิต	ตัวชี้วัด	แผนงาน/โครงการ/กิจกรรม	ผู้รับผิดชอบ
๕.๓ ส่งเสริมการมีส่วนร่วมของภาคีเครือข่ายสุขภาพ	<p>เป้าหมาย อสม.เป็นองค์กรต้นแบบในการปรับเปลี่ยนพฤติกรรมสุขภาพ (Change Agent)</p> <p>ตำบลเป้าหมายผ่านเกณฑ์ตำบลจัดการคุณภาพชีวิต</p>	<p>๘๔. ชมรม อสม.ระดับอำเภอพัฒนาผ่านเกณฑ์มาตรฐาน</p> <p>๘๕. อำเภอมีการคัดเลือก อสม. ดีเด่นระดับอำเภอครบ ๑๑ สาขา</p> <p>๘๖. จำนวนประชาชนคนไทย มีหมอประจักษ์ ๓ คน</p> <p>- ผู้ป่วยกลุ่มเป้าหมายที่ได้รับการดูแลจาก อสม.หมอประจักษ์ มีคุณภาพชีวิตที่ดี</p> <p>๘๗. ร้อยละ ๕๐ ของประชาชน มีศักยภาพในการจัดการสุขภาพตนเอง</p> <p>๘๘. ร้อยละ ๗๐ ของผู้ป่วย กลุ่มเป้าหมายที่ได้รับการดูแลจาก อสม.หมอประจักษ์ มีคุณภาพชีวิตที่ดี</p> <p>๘๙. ร้อยละ ๗๐ ตำบลเป้าหมาย ผ่านเกณฑ์ตำบลจัดการคุณภาพชีวิต</p>	<p>- โครงการพัฒนาศักยภาพ อสม.ดีเด่น</p> <p>- โครงการอบรมอาสาสมัครสาธารณสุขประจำหมู่บ้าน ใหม่</p> <p>- โครงการทรมรวัน อสม.</p> <p>- โครงการพัฒนา อสม.เป็น หมอประจักษ์</p> <p>- โครงการอบรม อสค. (อาสาสมัครประจำครอบครัว)</p> <p>- กิจกรรมดำเนินงานตำบลจัดการคุณภาพชีวิต</p>	<p>คุณจันทร์ทิพย์ สุทธิธรรม</p>
	<p>อำเภอมีชุมชนผ่านเกณฑ์การดำเนินงาน “ชุมชนวิถีใหม่ทางไกล NCDs”</p>	<p>๙๐. ร้อยละของชุมชนผ่านเกณฑ์การดำเนินงาน “ชุมชนวิถีใหม่ทางไกล NCDs” (๑ อำเภอ ๑ ชุมชน)</p>	<p>โครงการชุมชนวิถีใหม่ทางไกล NCDs</p>	<p>คุณพรเพ็ญ เพชรชู</p>

ประเด็นการพัฒนาที่ ๕ สร้างเครือข่ายในการดูแลสุขภาพของตนเองและชุมชน

กลยุทธ์/มาตรการ	เป้าหมาย/ผลผลิต	ตัวชี้วัด	แผนงาน/โครงการ/กิจกรรม	ผู้รับผิดชอบ
๕.๓ ส่งเสริมการมีส่วนร่วมของภาคีเครือข่ายสุขภาพ	อำเภอมีอัตราการบาดเจ็บและเสียชีวิตจากอุบัติเหตุทางถนนตามแนวทาง DRT-I (DISTRICT ROAD TRAFFIC INJURY) ลดอัตราการตายในผู้ป่วยวิกฤตฉุกเฉินที่ต้องช่วยฟื้นคืนชีพ	๙๑. ระดับความสำเร็จของการดำเนินงานป้องกันการบาดเจ็บและอุบัติเหตุ ทางถนน - อัตราตายในผู้ป่วยวิกฤตฉุกเฉินลดลง	โครงการอบรมแกนนำชุมชนเสริมสร้างวินัยการใช้รถทางถนน ลดอุบัติเหตุทางถนน (D-RTI ระดับอำเภอ) โครงการซ่อมแผนเพื่อรองรับแผนสาธารณสุข โครงการอบรมช่วยฟื้นคืนชีพขั้นสูง (CPR ๒๐๑๕) โครงการอบรมอาสาสมัครฉุกเฉินชุมชน (อฉช.)	คุณจิราพร ทองพัฒน์ คุณพรเพ็ญ เพชรชู
	อำเภอมีอัตราการเสียชีวิตจากการจมน้ำของเด็กอายุต่ำกว่า ๑๕ ปี < ๔.๕ ต่อแสนประชากร	๙๒. อัตราการเสียชีวิตจากการจมน้ำของเด็กอายุต่ำกว่า ๑๕ ปี < ๔.๕ ต่อแสนประชากร	โครงการอบรมแกนนำครูที่เลี้ยงและเจ้าหน้าที่สาธารณสุขในการป้องกันเด็กจมน้ำ	คุณพรเพ็ญ เพชรชู คุณจิราพร ทองพัฒน์
	พัฒนาศักยภาพโรงเรียนรอบรู้ด้านสุขภาพ	๙๓. โรงเรียนผ่านเกณฑ์มาตรฐานร้อยละ ๙๐	โครงการพัฒนาศักยภาพโรงเรียนรอบรู้ด้านสุขภาพ	คุณอุบลตรา รักบำรุง คุณสุจิตตรา คงกุล
	ศูนย์เด็กเล็กพัฒนาตามมาตรฐาน	๙๔. ศูนย์เด็กเล็กผ่านเกณฑ์มาตรฐานร้อยละ ๙๐	-ประเมินมาตรฐานศูนย์เด็กเล็กคุณภาพ ชี้แจ้งครู/ประเมิน	คุณจันทวี โกศล สมบุรณ์ คุณนงลักษณ์ สุดเอี่ยม

ประเด็นการพัฒนาที่ ๕ สร้างเครือข่ายในการดูแลสุขภาพของตนเองและชุมชน

กลยุทธ์/มาตรการ	เป้าหมาย/ผลผลิต	ตัวชี้วัด	แผนงาน/โครงการ/กิจกรรม	ผู้รับผิดชอบ
๕.๔ การบริหารจัดการสิ่งแวดล้อม	- โรงพยาบาล/รพ.สต. มีการพัฒนาอนามัยสิ่งแวดล้อมได้ตามเกณฑ์ GREEN & CLEAN Hospital อยู่ในระดับดีและพัฒนาสู่ระดับดีมาก	๕๕. ร้อยละ ๘๐ ของโรงพยาบาล/รพ.สต. มีการพัฒนาอนามัยสิ่งแวดล้อมได้ตามเกณฑ์ GREEN & CLEAN Hospital ในระดับดีมาก	กิจกรรมพัฒนาอนามัยสิ่งแวดล้อม ได้ตามเกณฑ์ GREEN & CLEAN Hospital	คุณสุดา เจริญวงศ์ คุณสุนันทา รักกลัด คุณพรเพ็ญ เพชรชู
	ขับเคลื่อนการดำเนินงานอาหารปลอดภัยที่มีประสิทธิภาพ	๕๖. ร้อยละ ๙๐ ของอาหารสดและอาหารแปรรูปมีความปลอดภัยจากสารปนเปื้อน ๕๗. ร้อยละ ๘๐ ของร้านอาหาร/แหล่งค้าปลีกผ่านมาตรฐาน CFGT ๕๘. ตลาดนัดผ่านเกณฑ์ตลาดนัดนำซื้อ ๕๙. ผู้ประกอบการและผู้สัมผัสอาหารปฏิบัติตามกฎกระทรวงฯ ผ่านการอบรม ร้อยละ ๑๐๐	๗. ตรวจสอบเป็นไปในอาหาร ๘. ประเมินร้านอาหาร/แหล่งค้าปลีก ๙. พัฒนามาตรฐานตลาดนัด นำซื้อ ๑๐. อบรมผู้ประกอบการร้านอาหารและแหล่งค้าปลีกจำหน่ายอาหาร	คุณพรเพ็ญ เพชรชู คุณสุนันทา รักกลัด
	- ฝักระวังเพื่อควบคุมโรคจากการประกอบอาชีพและโรคจากสิ่งแวดล้อม	๑๐๐. อัตราการเกิดโรคจากการประกอบอาชีพในกลุ่มผู้ประกอบการวัยแรงงาน อายุ ๑๕-๕๙ ปี ลดลง	โครงการพัฒนาศักยภาพเจ้าหน้าที่สาธารณสุขในการตรวจสอบและคัดกรองในเลือดเกษตรกรและกลุ่มเสี่ยง	คุณสุนันทา รักกลัด คุณพรเพ็ญ เพชรชู

ประเด็นการพัฒนาที่ ๕ สร้างเครือข่ายในการดูแลสุขภาพของตนเองและชุมชน

กลยุทธ์/มาตรการ	เป้าหมาย/ผลผลิต	ตัวชี้วัด	แผนงาน/โครงการ/กิจกรรม	ผู้รับผิดชอบ
<p>๕.๕ สร้างเสริมพฤติกรรมสุขภาพประชาชนสุขภาพดีวิถีใหม่ (New Normal)</p>	<p>- อำเภอสามารถควบคุมสถานการณ์โรคโควิด ๑๙ ได้ - ความสำเร็จในการเตรียมความพร้อมและตอบโต้การระบาดของโรคโควิด ๑๙ ละครอกใหม่ ๑. ทุกตำบลมีความพร้อมในการดำเนินงานต้านลิวิตีชีวิตใหม่ ปลอดภัยจากโควิด ๑๙ ๒. อสม. หมอประจำบ้านมีความรู้ในการเฝ้าระวังป้องกันโรคโควิด-๑๙ สำหรับการนำไปแนะนำประชาชนในพื้นที่ได้ ๓. ประชาชนมีพฤติกรรมไม่ป้องกันโรคโควิด ๑๙ ๔. สถานประกอบการ/สถานที่สาธารณะ/สถานที่ราชการ/กิจกรรมมีความพร้อมในการเฝ้าระวังป้องกันโรคโควิด ๑๙</p>	<p>๑๐๑. อำเภอควบคุมสถานการณ์โรคโควิด ๑๙ ให้สงบได้ภายใน ๒๑-๒๘ วัน ๑๐๒. ระดับความสำเร็จในการเตรียมความพร้อมและตอบโต้การระบาดของโรคโควิด ๑๙ ละครอกใหม่ (ระดับ ๓) - ร้อยละของตำบลลิวิตีชีวิตใหม่ ปลอดภัย ดำเนินงานต้านลิวิตีชีวิตใหม่ ปลอดภัย จากโควิด ๑๙ มากกว่าร้อยละ ๙๐ - ร้อยละของ อสม. หมอประจำบ้าน มีความรู้ในการเฝ้าระวังป้องกันโรคโควิด-๑๙ มากกว่าร้อยละ ๘๐ - ร้อยละของประชาชนมีพฤติกรรม การป้องกันโรคโควิด ๑๙ มากกว่าร้อยละ ๘๐ - ร้อยละของสถานประกอบการ/สถานที่ราชการ/สถานที่ราชการ/กิจกรรมมีความพร้อมในการเฝ้าระวังป้องกันโรคโควิด ๑๙ มากกว่าร้อยละ ๘๐</p>	<p>๑. โครงการติดตามเฝ้าระวัง การดำเนินงานป้องกันโรคโควิด ๑๙ ระดับตำบล - ตำบลลิวิตีชีวิตใหม่ ปลอดภัยจากโควิด ๑๙</p>	<p>คุณณัฐรตี ตันประมวล คุณสุภาพร สุขเวช</p>

กลยุทธ์การดำเนินงานเครือข่ายบริการสุขภาพอำเภอพนม ประจำปีงบประมาณ ๒๕๖๔

ประเด็นที่ ๖ พัฒนาสู่องค์กรแห่งการเรียนรู้และธรรมาภิบาล

กลยุทธ์/มาตรการ	เป้าหมาย/ผลผลิต	ตัวชี้วัด	แผนงาน/โครงการ/กิจกรรม	ผู้รับผิดชอบ
๖.๑ พัฒนางานวิจัย นวัตกรรม งานประจำสู่งานวิจัย (R๒R)	รพ.สต./รพ./สสอ. มีผลงานวิจัย นวัตกรรม งานประจำสู่งานวิจัย (R๒R)	๑๐๓. รพ./รพ.สต./สสอ. มี ผลงานอย่างน้อยแห่งละ ๑ เรื่อง	แผนการดำเนินงานการพัฒนางานวิจัย นวัตกรรม งานประจำสู่งานวิจัย (R๒R) และแลกเปลี่ยนเรียนรู้	คุณสรพรเพชญ์ เรื่องอร่าม คุณนงลักษณ์ สุดเอี่ยม
๖.๒ พัฒนาคูณภาพองค์กร ตามมาตรฐาน (ITA, PMQA, HA, smart hospital, รพ.สต.ติดตาม, ควบคุมภายใน, ตรวจสอบภายใน)	- หน่วยงานมีการพัฒนาคูณภาพ ผ่านเกณฑ์ (ITA, PMQA, HA, smart hospital, รพ.สต.ติดตาม , ควบคุมภายใน, ตรวจสอบภายใน)	๑๐๔. หน่วยงานใน คสอ.พนมผ่าน เกณฑ์การประเมิน ITA ๑๐๐% ๑๐๕. ระดับความสำเร็จของการ พัฒนาคูณภาพการบริหารจัดการ ภาครัฐ (PMQA) ๑๐๖. รพ. มีการผ่านการประเมิน HA (reaccredit ๒) ๑๐๗. หน่วยงานที่เป็น Smart Hospital (Smart tools & Smart Service) ๑๐๘. ร้อยละ ๗๕ ของ รพ.สต. ผ่านเกณฑ์การพัฒนาคูณภาพ รพ.สต.ติดตาม ๑๐๙. หน่วยงาน ใน คสอ.พนม ผ่านการตรวจสอบภายในและพัสดุ อย่างน้อย ๑ ครั้ง/ปี ๑๑๐. หน่วยงานผ่านการประเมิน ควบคุมภายใน	- พัฒนาคูณภาพตามมาตรฐาน ITA, PMQA, HA, smart hospital, รพ.สต.ติดตาม, ควบคุมภายใน, ตรวจสอบภายใน)	คุณนงลักษณ์ บุญกันภัย คุณสุจิตรา รัตนพันธ์ คุณธีรยุทธ สาเรศ คุณนงลักษณ์ สุดเอี่ยม คุณสรพรเพชญ์ เรื่องอร่าม คุณสุดา เจริญวงศ์

กลยุทธ์การดำเนินงานเครือข่ายบริการสุขภาพอำเภอพนม ประจําปีงบประมาณ ๒๕๖๔

ประเด็นการพัฒนาที่ ๗ ปรับระบบบริการด้านสุขภาพเพื่อประชาชนเข้าถึงบริการ

กลยุทธ์/มาตรการ	เป้าหมาย/ผลผลิต	ตัวชี้วัด	แผนงาน/โครงการ/กิจกรรม	ผู้รับผิดชอบ
๗.๑ บริการสุขภาพเชิงรุก	มีศูนย์เยี่ยมบ้านประจำ รพ.สต./ รพ. ๑ แห่ง	๑๑๑. รพ./รพ.สต.ทุกแห่ง มีการจัดบริการสุขภาพเชิงรุก	-พัฒนาศูนย์เยี่ยมบ้าน -โครงการพัฒนาระบบศูนย์เยี่ยมบ้านเพื่อการดูแลต่อเนื่อง	คุณสุวิงนา เจริญรักษ์ คุณอุปรา รักบัวรุ่ง
๗.๒ ลดแอ็ดลตรอคอยในโรงพยาบาล	ส่งเสริมการใช้ยา อย่างสมเหตุสมผล	๑๑๒. โรงพยาบาลใช้ยา อย่างสมเหตุสมผล (RDU) ชั้นที่ ๓	ดำเนินงาน RDU ในสถานพยาบาล	คุณรัชฌก ทองเสนอ คุณสรพรเพชญ์ เรืองอร่าม
		๑๑๓. ระดับความสำเร็จของการส่งเสริมการใช้ยา อย่างสมเหตุสมผลในชุมชน ผ่านชั้น ๓	ดำเนินงาน RDU Community - ฝ้าระวังความปลอดภัยด้านยาในหน่วยบริการสุขภาพและเชิงรุกในชุมชน - สร้างกระบวนการมีส่วนร่วมจากทุกภาคส่วน และสร้างความรอบรู้ด้านการใช้ยา ของประชาชนเพื่อการใช้ยาอย่างสมเหตุสมผล	คุณสรพรเพชญ์ เรืองอร่าม คุณนงลักษณ์ บุญกันภัย คุณสุจิตรา รัตนพันธ์ คุณนงลักษณ์ สุดเอี่ยม
	จัดตั้งคลินิกหมอครอบครัว PCU รพ.สต. บ้านเขานาโน และ รพ.พนม	๑๑๔. มีการจัดตั้งคลินิก หมอครอบครัว PCU รพ.สต. บ้านเขานาโน และ รพ.พนม	- ดำเนินการจัดตั้งคลินิก หมอครอบครัว (PCC) รพ.พนม และ รพ.สต. บ้านเขานาโน - พัฒนา คลินิกหมอครอบครัว (PCU) รพ.สต. คลองชะอุ่น - ขยายบริการคลินิกโรครีรัง ใน รพ.สต. คลองศก	

แผนปฏิบัติการ
เครือข่ายบริการสุขภาพอำเภอพนม
ประจำปีงบประมาณ ๒๕๖๔

แผนปฏิบัติการประจำปีงบประมาณ พ.ศ. ๒๕๖๔ เครือข่ายบริการสุขภาพอำเภอพนม

ประเด็นการพัฒนาที่ ๑ พัฒนาระบบการให้บริการด้านสุขภาพรองรับการท่องเที่ยว

กลยุทธ์ ๑.๑ พัฒนาระบบบริการทางการแพทย์และการดูแลผู้ป่วยผ่านระบบ AOC-PCT

๑.๒ พัฒนามาตรฐานบริการทางการแพทย์

๑.๓ การเฝ้าระวังและควบคุมโรคสำหรับสถานประกอบการและนักท่องเที่ยว

ลำดับ	ชื่อโครงการ	วัตถุประสงค์	กิจกรรมหลัก	กลุ่มเป้าหมาย/ พื้นที่ดำเนินการ	ระยะเวลา ดำเนินการ	งบประมาณ		ผู้รับ ผิดชอบ
						จำนวน	แหล่ง	
๑.	จัดหารถพยาบาลฉุกเฉินพร้อมระบบ AOC-PTT	เพื่อจัดให้มีรถพยาบาลฉุกเฉินพร้อมระบบ AOC-PTT พร้อมใช้งาน	จัดหารถพยาบาลฉุกเฉินพร้อมระบบ AOC-PTT พร้อมใช้งาน	มีรถพยาบาลฉุกเฉินพร้อมระบบ AOC-PTT ๑ คัน	ม.ค. - ก.ย. ๒๕๖๔	๓,๕๐๐,๐๐๐	งบค่าเสื่อมปี ๖๔	คุณสุดา เจริญวงศ์
๒.	การจัดบริการแบบ one stop service สำหรับระบบ fax-claim เพื่อนักท่องเที่ยว	เพื่อให้นักท่องเที่ยวเข้าถึงการบริการ fax-claim	จัดตั้งระบบบริการแบบ one stop service สำหรับระบบ fax-claim เพื่อนักท่องเที่ยว	มีหน่วยบริการแบบ one stop service สำหรับระบบ fax-claim เพื่อนักท่องเที่ยว	มี.ค. - ก.ย. ๒๕๖๔	๒๐,๐๐๐ บาท	เงินบำรุงรพ.	คุณัญญาลักษณ์ พาทา
๓.	โครงการอบรมอาสาสมัครฉุกเฉินการแพทย์ พื้นที่ (Emergency Medical Responder: EMR)	-เพื่อลดอัตราการตายจากการบาดเจ็บจากอุบัติเหตุจราจร -เพื่อให้อาสาสมัครฉุกเฉินการแพทย์มีความรู้เกี่ยวกับการปฐมพยาบาลเบื้องต้น การยกและการเคลื่อนย้าย การช่วยฟื้นคืนชีพขั้นพื้นฐาน -เพื่อให้ประชาชนเข้าถึงบริการการแพทย์ฉุกเฉิน	-อบรมให้ความรู้เกี่ยวกับการปฐมพยาบาลเบื้องต้น การยกและการเคลื่อนย้าย การช่วยฟื้นคืนชีพขั้นพื้นฐาน	-หน่วย EMR อุทยานแห่งชาติเขาสก -หน่วย EMR เทศบาลตำบลคลองชะอุ่น -มูลนิธิกุศลศรัทธาพนม - บ้านตาขุน	มี.ย. ๒๕๖๔	- ค่าอาหารกลางวัน ๕๐ คน x ๕๐ บาท = ๒,๕๐๐ บาท - ค่าอาหารว่างและเครื่องดื่ม x ๕๐ คน x ๒๕ บาท x ๒ มื้อ = ๕,๐๐๐ บาท - ค่าป้ายไคร้โครงการ = ๕๐๐ บาท - ค่าตอบแทนวิทยากร ชม.ละ ๖๐๐ บาท x ๒ ชม. = ๑,๒๐๐ บาท - ค่าเอกสารและอุปกรณ์เครื่องเขียน = ๑๐,๐๐๐ บาท รวมเป็นเงิน ๒๒,๕๐๐ บาท	เงินบำรุง	คุณจิราพร ทองพัฒน์/ คุณนพพรพรช เพชรทอง

แผนปฏิบัติการประจำปีงบประมาณ พ.ศ. ๒๕๖๔ เครือข่ายบริการสุขภาพอำเภอพนม

ประเด็นการพัฒนาที่ ๑ พัฒนาระบบการให้บริการด้านสุขภาพรองรับการท่องเที่ยว

ลำดับ	ชื่อโครงการ	วัตถุประสงค์	กิจกรรมหลัก	กลุ่มเป้าหมาย/พื้นที่ดำเนินการ	ระยะเวลาดำเนินการ	งบประมาณ		ผู้รับผิดชอบ
						จำนวน	แหล่ง	
๔.	โครงการคัดกรองผู้ป่วยติดเชื้อในกระแสเลือดแบบรุนแรง	-เพื่อคัดกรองผู้ป่วยติดเชื้อในกระแสเลือดแบบรุนแรง (ผู้ป่วยกลุ่มเสี่ยง DM/CKD/COPD On Steroid Immunosuppressive)	๑. อบรมให้ความรู้แก่เจ้าหน้าที่ รพ.สต. ๒. ติดตามความสามารณในการคัดกรองผู้มารับบริการที่ รพ.สต. และส่งต่อไปยัง รพ. ได้ทันเวลาตามเกณฑ์	ผู้ป่วยกลุ่มเสี่ยง DM/CKD/COPD On Steroid Immunosuppressive	ส.ค. ๒๕๖๔	เงินบำรุง	- ค่าอาหารว่างเครื่องดื่ม ๒๐ คน x ๒๕ บาท x ๒ มื้อ = ๑,๐๐๐ บาท - อาหารกลางวัน ๒๐ คน x ๘๐ บาท x ๑ มื้อ = ๑,๖๐๐ บาท - ค่าวิทยากร ๖ ชม. x ๖๐๐ บาท = ๓,๖๐๐ บาท - ค่าวัสดุอุปกรณ์ = ๒,๐๐๐ บาท รวมเป็นเงิน ๘,๒๐๐ บาท	คุณจิราพร ทองพัฒน์/ คุณปณิตา ศรีรักษา
๕.	โครงการคัดกรองประชากรกลุ่มเสี่ยงโรคหลอดเลือดหัวใจและโรคหลอดเลือดสมอง	-เพื่อให้กลุ่มเป้าหมายมีความรู้เรื่องโรคหลอดเลือดหัวใจและโรคหลอดเลือดสมอง -เพื่อให้กลุ่มเป้าหมายได้รับการคัดกรองโรคหลอดเลือดหัวใจและโรคหลอดเลือดสมอง	- อบรมให้ความรู้เรื่องโรคหลอดเลือดหัวใจและโรคหลอดเลือดสมอง - ตรวจคัดกรองในกลุ่มเป้าหมาย	ตำบลคลองชะอุ่น จำนวน ๒๕๐ คน	มี.ค. - ก.ย. ๒๕๖๔	เงินบำรุง	- ค่าอาหารว่างเครื่องดื่ม ๒๕๐ คน x ๒๕ บาท x ๒ มื้อ = ๑๒,๕๐๐ บาท - อาหารกลางวัน ๒๕๐ คน x ๘๐ บาท x ๑ มื้อ = ๒๐,๐๐๐ บาท - ค่าวิทยากร ๖ ชม. x ๖๐๐ บาท = ๓,๖๐๐ บาท - ค่าวัสดุอุปกรณ์ = ๖,๐๐๐ บาท รวมเป็นเงิน ๔๒,๑๐๐ บาท	คุณปิยะนันท์ วิโรจน์วรรณ/ คุณขวัญีย์ คุ้มครอง/ คุณรุ่งรัตน์ สุลเมต
๖.	โครงการอบรมแกนนำ อสม.ในการคัดกรองโรคหลอดเลือดหัวใจและหลอดเลือดสมองในชุมชน(Stroke)	เพื่อให้ อสม.มีความรู้ในการคัดกรองโรคหลอดเลือดหัวใจและหลอดเลือดสมอง	- จัดหา wrist band สำหรับติดตามผู้ป่วยกลุ่มเสี่ยงสูง - อบรมให้ความรู้และป้องกันการเกิดโรคหลอดเลือดสมอง และหลอดเลือดหัวใจแก่ อสม. เพื่อให้ อสม. นำความรู้ไปแนะนำประชาชน - มีการคัดกรองภาวะเสี่ยงในผู้ป่วยหลอดเลือดสมอง (Stroke) และหลอดเลือดหัวใจ (STEME)	ตำบลคลองชะอุ่น จำนวน ๑๐๐ คน แกนนำ อสม. ในเขตพื้นที่อำเภอพนม หมู่บ้านและ ๒ คน จำนวน ๑๑๒ คน	มี.ย. ๒๕๖๔ จ.ค. ๖๓ - ส.ค. ๖๔	เงินบำรุง	- ค่าอาหารว่างเครื่องดื่ม ๑๑๒ คน x ๒๕ บาท x ๒ มื้อ = ๑๑,๕๐๐ บาท - อาหารกลางวัน ๑๑๒ คน x ๘๐ บาท x ๑ มื้อ = ๘,๙๖๐ บาท - ค่าวิทยากร ๑๘ ชม. x ๖๐๐ บาท = ๑๐,๘๐๐ บาท - ค่าเอกสาร = ๑๑,๒๐๐ บาท - ค่าป้ายโครงการ = ๑,๐๐๐ บาท รวมเป็นเงิน ๖๖,๖๘๐ บาท	คุณพรเพ็ญ เพ็ชร์/ คุณปิยะนันท์ วิโรจน์วรรณ

แผนปฏิบัติการประจำปีงบประมาณ พ.ศ. ๒๕๖๔ เครือข่ายบริการสุขภาพอำเภอพนม

ประเด็นการพัฒนาที่ ๑ พัฒนาระบบการให้บริการด้านสุขภาพรองรับการท่องเที่ยว

ลำดับ	ชื่อโครงการ	วัตถุประสงค์	กิจกรรมหลัก	กลุ่มเป้าหมาย/ พื้นที่ดำเนินการ	ระยะเวลา ดำเนินการ	งบประมาณ		ผู้รับ ผิดชอบ	
						จำนวน	แหล่ง		
๗.	โครงการพัฒนาระบบ เฝ้าระวังและป้องกัน โรคติดต่อสำหรับสถาน ประกอบการท่องเที่ยว อุทยานแห่งชาติเขาสก	-เพื่อให้ผู้ประกอบการมีความรู้ ในการควบคุมป้องกันโรคติดต่อ -เพื่อติดตามประเมินการ ดำเนินงานเฝ้าระวังป้องกัน โรคติดต่อในสถาน ประกอบการท่องเที่ยวอุทยาน แห่งชาติเขาสก	- ประชาสัมพันธ์ให้ผู้รับ ประกอบการเข้าร่วม กิจกรรมให้ความรู้ -ให้ความรู้ทั่วไปเกี่ยวกับ โรคติดต่อและ COVID-๑๙ -และวิธีโรค ติดต่อ การป้องกันโรค รวมถึงการทำความสะอาด ฆ่าเชื้อแก่เจ้าของ/ผู้แทน สถานประกอบการ -ตั้งเครือข่ายเฝ้าระวัง ป้องกันโรคติดต่อในสถาน ประกอบการท่องเที่ยว อุทยานแห่งชาติเขาสก -ติดตามประเมินการ ดำเนินงานเฝ้าระวัง ป้องกันโรคติดต่อใน และ COVID-๑๙ และวิธี โรคติดต่อ ในสถาน ประกอบการท่องเที่ยว อุทยานแห่งชาติเขาสก	ผู้ประกอบการ/ตัวแทนที่ มีสถานประกอบการใน ตำบลคลองตง ๒๒๐ คน	พ.ย. ๖๓. - ก.ย. ๖๔	กิจกรรมให้ความรู้ - ค่าอาหารว่างเครื่องดื่ม ๒๒๐ คน x ๕๐ บาท = ๑๑,๐๐๐ บาท - ค่าห้องประชุม = ๑,๕๐๐ บาท - ค่าวิทยากร ๓.๕ ชั่วโมง x ๖๐๐ บาท = ๒,๑๐๐ บาท - ค่ากระดาษเอสี่ จำนวน ๓ รีม x ๑๓๐ บาท = ๓๙๐ บาท - ค่ากระดาษเอสี่ (แผ่นพับความรู้) จำนวน ๑ รีม = ๒๕๐ บาท - ค่าป้ายโครงการ = ๕๐๐ บาท - ค่าดินสอ ๑๒๐ ด้าม = ๑,๒๐๐ บาท เป็นเงิน ๑๑,๙๔๐ บาท	เงิน บำรุง	คุณอนันต์ บุญศรี/ คุณสุภาพ สุขเวช/ คุณณัฐรดี ต้นประมวล	
						<p>กิจกรรมติดตามประเมินการดำเนินงานเฝ้าระวังโรค</p> <p>- เฮอร์มิเตอร์(วัดอุณหภูมิ) ๕ อันๆ ละ ๒๐๐ บาท = ๑,๐๐๐ บาท - ชุดทดสอบคลอรีน ๖ ชุดๆ ละ ๕๐๐ บาท = ๓,๐๐๐ บาท - เครื่องวัดคลอรีน ๒ เครื่องๆ ละ ๘,๐๐๐ บาท = ๑๖,๐๐๐ บาท - อุปกรณ์อื่นๆ = ๓,๐๐๐ บาท เป็นเงิน ๒๓,๐๐๐ บาท</p> <p>รวมทั้งโครงการ ๓๔,๙๔๐ บาท</p>			

แผนปฏิบัติการประจำปีงบประมาณ พ.ศ. ๒๕๖๔ เครื่องช่วยบริการสุขภาพอำเภอพนม

ประเด็นการพัฒนาที่ ๑ พัฒนาระบบการให้บริการด้านสุขภาพรองรับการท่องเที่ยว

ลำดับ	ชื่อโครงการ	วัตถุประสงค์	กิจกรรมหลัก	กลุ่มเป้าหมาย/ พื้นที่ดำเนินการ	ระยะเวลา ดำเนินการ	งบประมาณ		ผู้รับผิดชอบ
						จำนวน	แหล่ง	
๘.	อบรมอาสาสมัครชุมชน (ออส.)	เพื่อให้กลุ่มเป้าหมายมีความรู้ ในการช่วยฟื้นคืนชีพพื้นฐาน การปฐมพยาบาลเบื้องต้น และการแจ้งเหตุผ่านระบบ ๑๖๖๙	จัดอบรมเชิงปฏิบัติการ เรื่องการช่วยฟื้นคืนชีพ พื้นฐาน การปฐมพยาบาลเบื้องต้นและการ แจ้งเหตุผ่านระบบ ๑๖๖๙	ประชาชน แกนนอกชุมชน ผู้นำนักเรียน ผู้นำอาสาสมัคร อาเภอพนม ๕๔๐ คน	พ.ค. ๖๔	- ค่าอาหารว่างเครื่องดื่ม ๕๔๐ คน x ๒๕ บาท x ๑ เดือน x ๕ วัน = ๑๓,๕๐๐ บาท - ค่าเอกสารและอุปกรณ์สื่อการเรียน = ๑๕,๐๐๐ บาท - ค่าวิทยากร ๑๘ ชั่วโมง x ๖๐๐ บาท = ๑๐,๘๐๐ บาท - ค่าวัสดุโครงการ ๑ เดือน ๘๐๐ บาท รวมเงินรวมทั้งสิ้น ๔๐,๑๐๐ บาท	โพน ป่าสูง	คุณวิภาดา พรหมพิงค์/ คุณเจนจิรา เพชรบุรี/ คุณอรวรรณ เพชรพรอง

แผนปฏิบัติการประจำปีงบประมาณ พ.ศ. ๒๕๖๔ เครือข่ายบริการสุขภาพอำเภอพนม

ประเด็นการพัฒนาที่ ๒ ส่งเสริมเครือข่ายการท่องเที่ยวเชิงสุขภาพ

กลยุทธ์ ๒.๑ ส่งเสริมเครือข่ายการท่องเที่ยวเชิงสุขภาพ

๒.๒ การพัฒนาศักยภาพผู้ประกอบการและเฝ้าระวังสถานประกอบการด้านสุขภาพและผลิตภัณฑ์สุขภาพกลุ่มเสี่ยง

ลำดับ	ชื่อโครงการ	วัตถุประสงค์	กิจกรรมหลัก	กลุ่มเป้าหมาย/ พื้นที่ดำเนินการ	ระยะเวลา ดำเนินการ	งบประมาณ		ผู้รับผิดชอบ
						จำนวน	แหล่ง	
๙.	โครงการอบรมหลักสูตร การปฐมพยาบาล เบื้องต้นและการช่วยฟื้น คืนชีพขั้นพื้นฐาน	เพื่อให้สมาชิกของชมรม ท่องเที่ยว, ผู้ประกอบการ ท่องเที่ยวและธุรกิจโรงแรม ผ่านการอบรมปฐมพยาบาล เบื้องต้นและการช่วยฟื้นคืน ชีพขั้นพื้นฐาน	อบรมเชิงปฏิบัติการการดู ปฐมพยาบาลเบื้องต้น, การทำมัลติเดียม การช่วย การเคลื่อนย้าย การช่วย ฟื้นคืนชีพขั้นพื้นฐาน - ภาคทฤษฎี - ภาคปฏิบัติ	สมาชิกของชมรม ท่องเที่ยว, ผู้ประกอบการ ท่องเที่ยวและธุรกิจ โรงแรม จำนวน ๕๐ คน	พ.ศ. ๒๕๖๔	จำนวน	เงินบำรุง	คุณจิราพร ทองพัฒน์/ คุณนภาพร เพชรทอง/ คุณพรเพ็ญ เพชรชู
						- ค่าอาหารกลางวัน ๕๐ คน x ๘๐ บาท x ๑ มื้อ = ๔,๐๐๐ บาท - ค่าอาหารว่างและเครื่องดื่ม ๕๐ คน x ๒๕ บาท x ๒ มื้อ = ๒,๕๐๐ บาท - ค่าป้ายผ้าโครงการ = ๘๐๐ บาท - ค่าเอกสารและอุปกรณ์เครื่องเขียน = ๘,๒๐๐ บาท - ค่าตอบแทนวิทยากร *ภาคทฤษฎี ชั่วโมงละ ๖๐๐บาท X ๔ ชั่วโมง = ๒,๔๐๐ บาท *ภาคปฏิบัติ ชั่วโมงละ ๓๐๐ บาท X ๔ ชั่วโมง X ๑ คน = ๑,๒๐๐ บาท รวมเป็นเงิน ๑๙,๑๐๐ บาท		

แผนปฏิบัติการประจำปีงบประมาณ พ.ศ. ๒๕๖๔ เครือข่ายบริการสุขภาพอำเภอพนม

ประเด็นการพัฒนาที่ ๓ พัฒนาศูนย์สุขภาพชุมชนในอำเภอพนม

กลยุทธ์

- ๓.๑ การพัฒนาคุณภาพชีวิตเด็กสมบูรณ์ไพรแหล่งปลูกและขยายตลาดสมุนไพร
- ๓.๒ การพัฒนาสถานที่ผลิตและคิดค้นผลิตภัณฑ์สมุนไพร
- ๓.๓ สนับสนุนเมืองสมุนไพรด้วยกายวิทย์/นวัตกรรมและพัฒนาบุคลากรในสังกัด
- ๓.๔ ส่งเสริมการใช้ยาสมุนไพรและบูรณาการศาสตร์แพทย์เข้าในระบบบริการสุขภาพ

ลำดับ	ชื่อโครงการ	วัตถุประสงค์	กิจกรรมหลัก	กลุ่มเป้าหมาย/ พื้นที่ดำเนินการ	ระยะเวลา ดำเนินการ	งบประมาณ		ผู้รับผิดชอบ
						จำนวน	แหล่ง	
๑๐.	โครงการบูรณาการเครือข่ายปลูก แปรรูป และใช้สมุนไพร ในอำเภอพนม อย่างครบวงจร	๑. เพื่อเกษตรกรที่ได้รับกร รับรอง GAP/ORGANIC จากหน่วยงานเกษตร อย่างน้อย ๑ แปลง/CUP ๒. เพื่อให้กลุ่มผู้ผลิตแปรรูป สมุนไพรได้รับการอบรม ความรู้เกี่ยวกับมาตรฐาน สถานที่ผลิตแปรรูปสมุนไพร ตามมาตรฐาน Pre GMP	๑. สัมมนาแลกเปลี่ยน เรียนรู้เชิงปฏิบัติการ เกี่ยวกับมาตรฐาน การปลูก ๒. กิจกรรมอบรม มาตรฐานสถานที่ผลิต แปรรูปสมุนไพร เพื่อขอ เลขที่จดแจ้ง แก่กลุ่มผลิต แปรรูปสมุนไพร ในอำเภอพนม	- บ้านเขานาใน ต.ต้นยวน - บ้านทุ่งตาหนอง ต.คลองชะอุ่น - บ้านถ้ำสัง ต.ต้นยวน	ม.ค. - ก.ย. ๖๔	- ใช้งบของ กลุ่มวิสาหกิจชุมชน	งบ วิสาหกิจ ชุมชน	คุณจันทรี/ คุณทิพย์ วงศ์ทรัพย์/ คุณณิชาพร แก้วหนู

แผนปฏิบัติการประจำปีงบประมาณ พ.ศ. ๒๕๖๔ เครือข่ายบริการสุขภาพอำเภอพนม

ประเด็นการพัฒนาที่ ๓ พัฒนาศูนย์บริการสุขภาพอำเภอพนม

ลำดับ	ชื่อโครงการ	วัตถุประสงค์	กิจกรรมหลัก	กลุ่มเป้าหมาย/ พื้นที่ดำเนินการ	ระยะเวลา ดำเนินการ	งบประมาณ		ผู้รับผิดชอบ
						จำนวน	แหล่ง	
๑๑.	โครงการบูรณาการ การท่องเที่ยวเชิงสุขภาพ ด้วยศาสตร์การแพทย์ แผนไทย ณ อุทยาน แห่งชาติเขาสก	เพื่อส่งเสริมการท่องเที่ยว เชิงสุขภาพด้วยศาสตร์ การแพทย์แผนไทย	จัดการให้บริการส่งเสริม การท่องเที่ยวเชิงสุขภาพ ด้วยศาสตร์การแพทย์ แผนไทย ณ อุทยาน แห่งชาติเขาสก มีวิธีการดำเนินการ ดังนี้ - ประชาสัมพันธ์เชิงรุก เช่น ออกบูธ สถานบริการ ในหน่วยงานต่างๆในพื้นที่ ทั้งภาครัฐและเอกชน - ประเมินตามมาตรฐาน รพ.สต.พ. - จัดทำสื่อประชาสัมพันธ์ ทางโซเชียลมีเดีย แผ่นพับ ป้ายประชาสัมพันธ์	ศูนย์บริการนักท่องเที่ยว ณ อุทยานแห่งชาติเขาสก	ม.ค. - ก.ย. ๖๔	- ไรลด์ประชาสัมพันธ์ให้บริการ ขนาด ๘๐*๑๖๐ ซม. จำนวน ๒ ชุด ราคาชุดละ ๑,๔๐๐ เป็นเงิน ๒,๘๐๐ บาท	เงินบำรุง งบกองทุนหลักประกันสุขภาพตำบล	คุณกมลพร แก้วหนู/ คุณมนัญญา ศรีใหม่/ คุณเดชทัต รัตนวิไล
๑๒.	โครงการส่งเสริมการ ปลูกสมุนไพรรั้ว	๑. เพื่อส่งเสริมให้ กลุ่มเป้าหมายมีการปลูกและ ใช้สมุนไพรภายในครัวเรือน ๒. เพื่อให้กลุ่มเป้าหมายมี ความรู้เกี่ยวกับการใช้สมุนไพร เบื้องต้นในการดูแลสุขภาพ	๑. อบรมประชาชนที่เสี่ยง โรคเบาหวาน และเด็ก เปลี่ยนเรียนรู้เพื่อพัฒนา สู่การพึ่งตนเอง ๒. เก็บข้อมูลการปลูกและ การใช้สมุนไพรรั้ว ในครอบครัว	รพ.สต.บางสน จำนวน ๓๐ ครัวเรือน รพ.สต.คลองตึก จำนวน ๓๐ ครัวเรือน	ม.ค. - ก.ย. ๖๔	งบกองทุนหลักประกันสุขภาพตำบล	เงินบำรุง (กองทุน หลักประกัน สุขภาพ ตำบล)	คุณจุไรรัตน์ แก้วเมือง/ คุณมนัญญา ศรีใหม่

แผนปฏิบัติการประจำปีงบประมาณ พ.ศ. ๒๕๖๔ เครือข่ายบริการสุขภาพอำเภอพนม

ประเด็นการพัฒนาที่ ๓ พัฒนาศูนย์สุขภาพชุมชนในเขตตำบล

ลำดับ	ชื่อโครงการ	วัตถุประสงค์	กิจกรรมหลัก	กลุ่มเป้าหมาย/ พื้นที่ดำเนินการ	ระยะเวลา ดำเนินการ	งบประมาณ		ผู้รับผิดชอบ
						จำนวน	แหล่ง	
๑๓.	โครงการพัฒนางานแพทย์แผนไทยระดับอำเภอพนม	เพื่อติดตามการขับเคลื่อนงานแพทย์แผนไทยในอำเภอพนมให้เป็นตามประเด็นพัฒนางานแพทย์แผนไทย	ประชุมชี้แจง ติดตาม ประเมินผล งานแพทย์แผนไทยในสถานบริการอำเภอพนม	เจ้าหน้าที่รับผิดชอบงานทุกสถานพยาบาล	ครั้งที่ ๑ ม.ค. - มี.ค. ๖๔ ครั้งที่ ๒ เม.ย. - มิ.ย. ๖๔ ครั้งที่ ๓ ก.ค. - ก.ย. ๖๔	จำนวน	เงินบำรุง	คุณจิวรัตน์ ฤกษ์ดี
๑๔.	โครงการส่งเสริมการปลูกสมุนไพรรั้ว	๑. เพื่อส่งเสริมให้กลุ่มเป้าหมายมีการปลูกและใช้สมุนไพรภายในครัวเรือน ๒. เพื่อให้กลุ่มเป้าหมายมีความรู้เกี่ยวกับการใช้สมุนไพรเบื้องต้นในการดูแลสุขภาพ	๑. อบรมประชาชนที่เสี่ยงโรคเบาหวาน และแลกเปลี่ยนเรียนรู้เพื่อพัฒนาสู่การพึ่งตนเอง ๒. เก็บข้อมูลการปลูกและการใช้สมุนไพรรั้วในครอบครัว	รพ.สต.บางสถาน จำนวน ๓๐ ครัวเรือน รพ.สต.คลองตก จำนวน ๓๐ ครัวเรือน	ม.ค. - ก.ย. ๖๔	งบกองทุนหลักประกันสุขภาพตำบล	เงินบำรุง (กองทุนหลักประกันสุขภาพ ตำบล)	คุณจิวรัตน์ แก้วเมือง/ คุณมนันยา ศรีใหม่
๑๕.	โครงการบูรณาการศาสตร์แพทย์แผนไทยเข้าในระบบบริการสุขภาพ	๑. เพื่อเพิ่มจำนวนร้อยละผู้ช่วยออกทั้งหมดที่ได้รับบริการ ตรวจ วินิจฉัยโรค และฟื้นฟูสุขภาพด้วยศาสตร์การแพทย์แผนไทย ๒. ให้บริการคลินิกกัญชาทางการแพทย์แผนไทยในสถานบริการที่มีแพทย์แผนไทย	๑. กิจกรรมแพทย์แผนไทยเคลื่อนที่เชิงรุกในชุมชน ๒. ให้บริการคลินิกให้คำปรึกษากัญชาทางการแพทย์แผนไทย	รพ.พนม รพ.สต.คลองชะอุ่น รพ.สต.บางสถาน รพ.สต.เขานาโน รพ.สต.บ้านสองพี่น้อง รพ.สต.คลองตก	ม.ค. - ก.ย. ๖๔	ไม่ใช้งบประมาณ	-	คุณกมลพร แก้วหนู/ คุณจิวรัตน์ แก้วเมือง/ คุณมนันยา ศรีใหม่/ ผู้รับผิดชอบ งานแพทย์ แผนไทย รพ.สต.

แผนปฏิบัติการประจำปีงบประมาณ พ.ศ. ๒๕๖๔ เครือข่ายบริการสุขภาพอำเภอพนม

ประเด็นการพัฒนาที่ ๔ พัฒนาศักยภาพบุคลากรร่วมกับเครือข่ายในการดูแลสุขภาพ

กลยุทธ์ ๔.๑ พัฒนาศักยภาพเจ้าหน้าที่ที่ตามกรอบ Service plan

๔.๒ บริหารจัดการกำลังคนให้ครอบคลุมตามสาขาวิชาชีพ

๔.๓ พัฒนาศักยภาพการทำงานเป็นทีมและสร้างขวัญกำลังใจให้บุคลากร

ลำดับ	ชื่อโครงการ	วัตถุประสงค์	กิจกรรมหลัก	กลุ่มเป้าหมาย/ พื้นที่ดำเนินการ	ระยะเวลา ดำเนินการ	งบประมาณ		ผู้รับ ผิดชอบ
						จำนวน	แหล่ง	
๑๖.	โครงการพัฒนา ศักยภาพบุคลากรในการ ให้บริการ NCDs NCDs Storke Stemi CKD	-เพื่อให้เจ้าหน้าที่ได้รับการ พัฒนาสมรรถนะในการดูแล ผู้ป่วย NCDs NCDs Storke Stemi CKD (๓๗ , ๔๑ ,๔๖)	- ทบทวน CPG แนวทางปฏิบัติ ในการดูแลผู้ป่วย NCDs NCDs Storke Stemi CKD - แยกแยะ CPG ในเครือข่าย คนสอง.พนม -ประเมินผลการปฏิบัติงาน ตาม CPG -จัดอบรมบุคลากรสาธารณสุข ๓๐ คน -สรุป ปัญหา และอุปสรรค	บุคลากรสาธารณสุข จำนวน ๓๐ คน	ม.ค.-ก.ย. ๖๔	จำนวน - ค่ายอาหารกลางวัน ๓๐ คน x ๕๐ บาท x ๕ ครั้ง = ๑๒,๐๐๐ บาท - ค่ายอาหารว่างเครื่องดื่ม ๓๐ คน x ๒๕ บาท x ๒ มื้อ x ๕ วัน = ๗,๕๐๐ บาท - ค่าวิทยากร ๖๐๐บาท/ชั่วโมง x ๖ ชั่วโมง x ๕ วัน = ๑๕,๐๐๐ บาท - ค่าวัสดุอุปกรณ์ = ๔,๕๐๐ บาท รวมเป็นเงิน ๔๒,๐๐๐ บาท	เงินบำรุง	คุณจิราพร ทองพัฒน์/ คุณรุ่งรัตน์ สุลเม็ค
๑๗.	โครงการพัฒนา ศักยภาพบุคลากรในการ ให้บริการ Intermediate Care	-เพื่อให้เจ้าหน้าที่ได้รับการ พัฒนาสมรรถนะในการดูแล ผู้ป่วย Intermediate Care	- ทบทวน CPG แนวทางปฏิบัติ ในการดูแลผู้ป่วย Intermediate Care คนสอง.พนม - แยกแยะ CPG ในเครือข่าย คนสอง.พนม -ประเมินผลการปฏิบัติงานตาม CPG -สรุป ปัญหา และ อุปสรรค	บุคลากรสาธารณสุข จำนวน ๑๕ คน อสม.แกนนำ ๕๖ คน	มี.ค-มิ.ย.๖๔	จำนวน - ค่ายอาหารกลางวัน ๓๑ คน x ๕๐ บาท = ๑๕,๕๐๐ บาท - ค่ายอาหารว่างเครื่องดื่ม ๓๑ คน x ๒๕ บาท x ๒ มื้อ = ๓,๕๕๐ บาท - ค่าวิทยากร ๖๐๐ บาท x ๖ ชั่วโมง = ๓,๖๐๐ บาท - ค่าเอกสารและวัสดุสำนักงาน ชุดละ ๕๐ บาท ๓๑ ชุด = ๑,๕๕๐บาท รวมเป็นเงิน ๑๖,๓๕๐ บาท	เงินบำรุง	คุณสุนันทา เอียดทอง

แผนปฏิบัติการประจำปีงบประมาณ พ.ศ. ๒๕๖๔ เครือข่ายบริการสุขภาพอำเภอพนม

ประเด็นการพัฒนาที่ ๔ พัฒนาศูนย์บริการสุขภาพ

ลำดับ	ชื่อโครงการ	วัตถุประสงค์	กิจกรรมหลัก	กลุ่มเป้าหมาย/ พื้นที่ดำเนินการ	ระยะเวลา ดำเนินการ	งบประมาณ		ผู้รับผิดชอบ
						จำนวน	แหล่ง	
๑๘.	โครงการพัฒนา ศักยภาพบุคลากรในการ ให้บริการ Mental Health	-เพื่อให้เจ้าหน้าที่ได้รับการ พัฒนาสมรรถนะในการดูแล ผู้ป่วย Mental Health (๓๙,๕๐)	- ทบทวน CPG แนวทาง ปฏิบัติในการดูแลผู้ป่วย Mental Health คสอ.พนม -จัดอบรมบุคลากร สาธารณสุข จำนวน ๑๕ คน อสม.แกนนำ ๕๖ คน - แยกแยะ CPG ในเครือข่าย คสอ.พนม -ประเมินผลการ ปฏิบัติงานตาม CPG -สรุป ปัญหา และอุปสรรค	บุคลากรสาธารณสุข จำนวน ๑๕ คน อสม.แกนนำ ๕๖ คน	มี.ค.-มิ.ย.๖๔	- ค่าอาหารกลางวัน ๓๑ คน x ๘๐ บาท = ๒,๔๘๐ บาท - ค่าอาหารว่างเครื่องดื่ม ๓๑ คน x ๒๕ บาท x ๖ มื้อ = ๓,๕๕๐ บาท - ค่าวิทยากร ๖๐๐ บาท x ๖ ชั่วโมง = ๓,๖๐๐ บาท - ค่าเอกสารและวัสดุสำนักงาน ชุดละ ๕๐ บาท ชุด ชุด = ๓,๕๕๐ บาท รวมเป็นเงิน ๑๖,๓๘๐ บาท	เริ่มปฏิบัติงาน	คุณจิราพร วิจิตรวาท คุณสุวิมล คุณวิภา
๑๙.	โครงการพัฒนา ศักยภาพบุคลากรในการ ให้บริการ Palliative Care	-เพื่อให้เจ้าหน้าที่ได้รับการ พัฒนาสมรรถนะในการดูแล ผู้ป่วย Palliative Care (๓๘)	- ทบทวน CPG แนวทาง ปฏิบัติในการดูแลผู้ป่วย Palliative Care คสอ.พนม -จัดอบรมบุคลากร สาธารณสุข - แยกแยะ CPG ใน เครือข่าย คสอ.พนม -ประเมินผลการ ปฏิบัติงานตาม CPG -สรุป ปัญหา และอุปสรรค	บุคลากรสาธารณสุข	มี.ค.-มิ.ย.๖๔	-ไม่ใช้งบประมาณ	-	คุณเพ็ญ จันทร์ใจกลาง

แผนปฏิบัติการประจำปีงบประมาณ พ.ศ. ๒๕๖๔ เครือข่ายบริการสุขภาพอำเภอพนม

ประเด็นการพัฒนาที่ ๔ พัฒนาศักยภาพเครือข่ายในการดูแลสุขภาพ

ลำดับ	ชื่อโครงการ	วัตถุประสงค์	กิจกรรมหลัก	กลุ่มเป้าหมาย/ พื้นที่ดำเนินการ	ระยะเวลา ดำเนินการ	งบประมาณ		ผู้รับ ผิดชอบ
						จำนวน	แหล่ง	
๒๐.	จัดทำแผนบุคลากรสายวิชาชีพให้บริการในคลินิกบริการครอบครัวตามมาตรฐาน	- เพื่อให้มีบุคลากรสายวิชาชีพให้บริการครอบครัวตามมาตรฐาน	- จัดอบรมกำลังตามสาขาวิชาชีพให้ครอบครัวคลินิกบริการ	รพ.สต.ที่ขาดบุคลากรสายวิชาชีพ	ต.ค.๖๓ - ก.ย.๖๔	- ไม่ใช้งบประมาณ	-	คุณสุจิตา วัฒนพันธ์/ คุณณัฐกษณ์ บุญคุ้มชัย
๒๑.	- แผนงานการจัดกิจกรรมสร้างสุขของคณะหน่วยงาน	- เพื่อให้บุคลากรทำงานเป็นทีม และสร้างขวัญกำลังใจในการทำงาน	- จัดกิจกรรมสร้างสุขของแต่ละหน่วยงานตามแผน	ทุกสถานพยาบาล	ต.ค.๖๓ - ก.ย.๖๔	- ไม่ใช้งบประมาณ	-	คุณสุธรรมพรญ เรืองวัฒน์/ คุณสุจิตา เจริญวัฒน์/ คุณณัฐกษณ์ บุญคุ้มชัย
๒๒.	โครงการประชุม คบสอ. ปี ๒๕๖๔	- เพื่อติดตามการดำเนินงาน และขับเคลื่อนงานสาธารณสุข	- ประชุมติดตามการดำเนินงาน และขับเคลื่อนงานสาธารณสุข	- คณะกรรมการ คบ.สอ.พนม จำนวน ๓๑ คน	ม.ค. - ก.ย. ๒๕๖๔ (๖ ครั้ง)	- ค่าอาหารว่างและเครื่องดื่ม ๓๑ คน x ๒๕ บาท x ๖ ครั้ง เป็นเงิน ๔,๖๕๐ บาท	เงินบำรุง	คุณสุจิตา เจริญวัฒน์/ คุณสุธรรมพรญ เรืองวัฒน์/ คุณณัฐกษณ์ บุญคุ้มชัย

แผนปฏิบัติการประจำปีงบประมาณ พ.ศ. ๒๕๖๔ เครือข่ายบริการสุขภาพอำเภอพนม

ประเด็นการพัฒนาที่ ๔ พัฒนาศักยภาพเครือข่ายในการดูแลสุขภาพ

ลำดับ	ชื่อโครงการ	วัตถุประสงค์	กิจกรรมหลัก	กลุ่มเป้าหมาย/ พื้นที่ดำเนินการ	ระยะเวลา ดำเนินการ	งบประมาณ		ผู้รับผิดชอบ
						จำนวน	แหล่ง เงินบำรุง	
๒๓.	โครงการประชุมเชิงปฏิบัติการจัดทำแผนยุทธศาสตร์เครือข่ายบริการสุขภาพอำเภอพนม ปีงบประมาณ ๒๕๖๔	-เพื่อให้ทุกหน่วยงาน /กลุ่มงาน/ฝ่ายต่าง ๆ ได้สรุปผลการดำเนินงานในปี ๒๕๖๔ และวิเคราะห์จุดอ่อน อุปสรรค จุดแข็ง มองหาโอกาสสู่การพัฒนา ด้านสุขภาพและมีการทบทวนกลยุทธ์และตัวชี้วัดต่าง ๆ -เพื่อให้ทุกหน่วยงานได้มีแผนปฏิบัติการเชิงกลยุทธ์ของหน่วยงานประจำปี งบประมาณ ๒๕๖๔	ประชุมสรุปผลการปฏิบัติงานและวิเคราะห์ผลงาตามตัวชี้วัด ปีงบประมาณ ๒๕๖๔ จัดทำแผนยุทธศาสตร์ สาธารณสุขประจำปี งบประมาณ ๒๕๖๔	บุคลากร คบสอ. และภาคีเครือข่าย ๔๐ คน	สค. - กย. ๒๕๖๔	<p>ช่วงที่ ๑ รวมเป็นเงิน ๘๖,๒๐๐ บาท</p> <p>๑. ค่าอาหารว่างและเครื่องดื่ม ๔๐ คน x ๕๐ บาท x ๔ มื้อ = ๘,๐๐๐ บาท</p> <p>๒. ค่าอาหารกลางวัน ๔๐ คน x ๒๕๐ บาท x ๒ มื้อ = ๒๐,๐๐๐ บาท</p> <p>๓. ค่าตอบแทนวิทยากรผู้ไม่รับค่าตอบแทน x ๑๒ ชม. = ๗,๒๐๐ บาท</p> <p>๔. ค่าวัสดุอุปกรณ์ = ๕,๐๐๐ บาท</p> <p>๕. ค่าสถานที่จัดประชุม วันละ ๓,๐๐๐ บาท x ๒ วัน = ๖,๐๐๐ บาท</p> <p>ช่วงที่ ๒ รวมเป็นเงิน ๓๑,๘๐๐ บาท</p> <p>๑. ค่าอาหารว่างและเครื่องดื่ม ๔๐ คน x ๕๐ บาท x ๖ มื้อ = ๑๒,๐๐๐ บาท</p> <p>๒. ค่าอาหารกลางวัน/เย็น ๔๐ คน x ๒๕๐ บาท x ๕ มื้อ = ๕๐,๐๐๐ บาท</p> <p>๓. ค่าตอบแทนวิทยากรผู้ไม่รับค่าตอบแทน x ๑๘ ชม. = ๑๐,๘๐๐ บาท</p> <p>๔. ค่าสถานที่จัดประชุม วันละ ๒,๐๐๐ บาท x ๓ วัน = ๖,๐๐๐ บาท</p> <p>๕. ค่ารถที่รับรถจากตัววันละ ๑๕,๐๐๐ บาท x ๓ วัน = ๔๕,๐๐๐ บาท</p> <p>๖. ค่าที่พักคนละ ๖๐๐ บาท x ๔๐ คน x ๒ คืน = ๔๘,๐๐๐ บาท</p> <p>รวมเป็นเงิน ๒๑๘,๐๐๐ บาท</p>	คุณสรพรทศชัย เรืองรัมย์/ คุณนงลักษณ์ สุดเอี่ยม	

แผนปฏิบัติการประจำปีงบประมาณ พ.ศ. ๒๕๖๔ เครือข่ายบริการสุขภาพอำเภอพนม

ประเด็นการพัฒนาที่ ๕ สร้างเครือข่ายในการดูแลสุขภาพของตนเองและชุมชน

กลยุทธ์ ๕.๑ พัฒนาสุขภาพประชาชนทุกกลุ่มวัย

๕.๒ ป้องกันควบคุมโรคและภัยสุขภาพ

๕.๓ ส่งเสริมการมีส่วนร่วมของภาคีเครือข่ายสุขภาพ

๕.๔ การบริหารจัดการสิ่งแวดล้อม

๕.๕ สร้างเสริมพฤติกรรมสุขภาพประชาชนสุขภาพดีวิถีใหม่ (New Normal)

ลำดับ	ชื่อโครงการ	วัตถุประสงค์	กิจกรรมหลัก	กลุ่มเป้าหมาย/ พื้นที่ดำเนินการ	ระยะเวลา ดำเนินการ	งบประมาณ		ผู้รับ ผิดชอบ
						จำนวน	แหล่ง	
๒๔.	โครงการประชุม คณะกรรมการ MCH board	๑. เพื่อให้เกิดการพัฒนา ระบบบริการงานแม่และเด็ก ของเครือข่าย ๒. เพื่อให้คุณภาพในการ ให้บริการงานแม่และเด็ก เป็นไปในแนวทางเดียวกัน	๑. ประชุมวางแผนการ ทำงานแม่และเด็กของ เครือข่ายทุก ๓ เดือน ๒. นิเทศ ติดตาม คุณภาพการให้บริการ งานแม่และเด็กของ หน่วยบริการ หน่วยบริการละ ๒ ครั้ง	คณะกรรมการ MCH board จำนวน ๒๐ คน	ม.ค.-ก.ย. ๖๓	กิจกรรมที่ ๑ ๑. ค่าอาหารว่าง ๓๐ บาท x ๑.๕ มื้อ x ๔ ครั้ง x ๒๐ คน = ๒,๔๐๐ บาท ๒. ค่าวัสดุอุปกรณ์ = ๑,๐๐๐ บาท รวมเงิน ๓,๔๐๐ บาท กิจกรรมที่ ๒ ๑. ค่าวัสดุอุปกรณ์ = ๑,๐๐๐ บาท ๒. ค่าเอกสารประกอบการมีงศา (๕๐ บาท x ๑๕ ชุด) = ๗๕๐ บาท ๓. ค่าอาหารกลางวัน (๑๐๐ บาท x ๑๕ คน x ๑๘ ครั้ง) = ๒๗,๐๐๐ บาท ๔. ค่าอาหารว่าง (๓๐ บาท x ๑๕ คน x ๒ มื้อ x ๑๘ ครั้ง) = ๑๖,๒๐๐ บาท รวมเงิน ๔๔,๔๕๐ บาท	เงินบำรุง คุณนงลักษณ์/ บุญจันทร์/ คุณนงลักษณ์/ สุตฉิณี	
๒๕.	โครงการมหกรรม แลกเปลี่ยนเรียนรู้ แม่และเด็ก ตำบลพังงาญอน	๑. เพื่อส่งเสริมการเลี้ยงลูก ด้วยนมแม่ และสร้างความ ตระหนักการตรวจประเมิน/ ส่งเสริมพัฒนาการเด็ก ๒. เพื่อให้ผ่านมาตรฐานงาน อนามัยแม่และเด็ก	๑. รณรงค์ให้ความรู้ ๒. กิจกรรมประกวดพูน น้อยนมแม่, อาหารสำหรับ คุณแม่หลังคลอด, การเล่า นิทาน, แข่งขันการเสริม พัฒนาการตามช่วงวัย	- แม่หลังคลอดและเด็ก ๐-๕ ปี ในพื้นที่ตำบล พังงาญอน ๑๐๐ คน - คณะทำงาน ๕๐ คน	ม.ค.-ก.ย. ๖๓	รวมเป็นเงิน ๔๕,๕๕๐ บาท ๑. ค่าป้ายไวนิล ๑,๐๐๐ บาท ๒. ค่าวัสดุอุปกรณ์ ๓,๐๐๐ บาท ๓. ค่าอาหารว่าง ๓๐ บาท x ๑๐๐ คน x ๒ มื้อ = ๕,๕๐๐ บาท ๔. ค่าอาหารกลางวัน ๑๐๐ บาท x ๕๐ คน = ๕,๐๐๐ บาท รวมเป็นเงินทั้งสิ้น ๒๖,๕๐๐ บาท	เงินบำรุง คุณนงลักษณ์/ บุญจันทร์/ คุณนงลักษณ์/ สุตฉิณี	

แผนปฏิบัติการประจำปีงบประมาณ พ.ศ. ๒๕๖๔ เครือข่ายบริการสุขภาพอำเภอพนม

ประเด็นการพัฒนาที่ ๕ สร้างเครือข่ายในการดูแลสุขภาพของตนเองและชุมชน

ลำดับ	ชื่อโครงการ	วัตถุประสงค์	กิจกรรมหลัก	กลุ่มเป้าหมาย/ พื้นที่ดำเนินการ	ระยะเวลา ดำเนินการ	งบประมาณ		ผู้รับผิดชอบ	
						จำนวน	แหล่ง เงินบำรุง		
๒๖.	โครงการ ตำบล มหัศจรรย์ ๑๐๐๐ วัน แรกของชีวิต	มีตำบลต้นแบบ มหัศจรรย์ ๑๐๐๐ วันแรกของชีวิต	๑. ประชุมชี้แจง แนวทางการดำเนินงาน ตำบลมหัศจรรย์ ๑๐๐๐ วันแรกของชีวิต ๒. ติดตามการดำเนินงาน ตำบลมหัศจรรย์ ๑๐๐๐ วันแรกของชีวิต	- ตำบลต้นยาง - ตำบลคลองชะอุ่น - ตำบลพังงาญุ่น	พ.ย. ๖๓ - ก.ย. ๖๔	กิจกรรมที่ ๑ ประชุมชี้แจง แนวทางการดำเนินงาน ๑. ค่าอาหารว่าง ๓๐ บาท x ๑ มื้อ x ๔ ครั้ง x ๒๐ คน = ๒,๔๐๐ บาท ๒. ค่าเอกสาร วัสดุอุปกรณ์ เป็นเงิน ๑,๐๐๐ บาท เป็นเงิน ๓,๔๐๐ บาท	เงินบำรุง	คุณนงลักษณ์ บุญกันภัย/ คุณนงลักษณ์ สุตเยี่ยม	
						กิจกรรมที่ ๒ ติดตามการดำเนินงาน ๑. ค่าวัสดุอุปกรณ์ = ๑,๐๐๐ บาท ๒. ค่าเอกสาร ๕๐ บาท x ๑๕ ชุด = ๗๕๐ บาท ๓. ค่าอาหารกลางวัน ๑๐๐บาท x ๑๕ คน x ๑๕ ครั้ง = ๒๗,๐๐๐ บาท ๔. ค่าอาหารว่าง ๓๐ บาท x ๑๕ คน x ๒ มื้อ x ๑๕ ครั้ง = ๑๖,๒๐๐ บาท เป็นเงิน ๔๔,๙๕๐ บาท		รวมเป็นเงิน ๔๘,๓๕๐ บาท	

แผนปฏิบัติการประจำปีงบประมาณ พ.ศ. ๒๕๖๔ เครือข่ายบริการสุขภาพอำเภอพนม

ประเด็นการพัฒนาที่ ๕ สร้างเครือข่ายในการดูแลสุขภาพของตนเองและชุมชน

ลำดับ	ชื่อโครงการ	วัตถุประสงค์	กิจกรรมหลัก	กลุ่มเป้าหมาย/ พื้นที่ดำเนินการ	ระยะเวลา ดำเนินการ	งบประมาณ		ผู้รับผิดชอบ
						จำนวน	แหล่ง	
๒๗.	โครงการพัฒนาศักยภาพเจ้าหน้าที่สาธารณสุขในการตรวจสอบสุขภาพประชาชนทุกกลุ่มวัย	เพื่อให้เจ้าหน้าที่สาธารณสุขมีความรู้ในการตรวจสอบสุขภาพของปากของประชาชนทุกกลุ่มวัย	๑.อบรมให้ความรู้เกี่ยวกับ การตรวจสอบสุขภาพช่องปาก ๒.ฝึกปฏิบัติการตรวจสุขภาพช่องปาก	เจ้าหน้าที่ผู้รับผิดชอบงานทันตสาธารณสุข รพ, รพ.สต., สสอ ๒๐ คน	ม.ค. - ก.ย. ๖๔	- ค่าอาหารว่าง ๒๐ คน x ๓๐ บาท x ๒ มื้อ = ๑,๒๐๐ บาท - อาหารกลางวัน ๒๐ คน x ๑๐๐ บาท = ๒,๐๐๐ บาท - ค่าวิทยากรบรรยาย ชม.ละ ๖๐๐ บาท x ๕ ชั่วโมง = ๓,๐๐๐ บาท - ค่าเอกสาร ๒,๐๐๐ บาท - ค่าป้ายโครงการ ๑,๐๐๐ บาท - ค่าชุดอุปกรณ์ตรวจสุขภาพช่องปาก จำนวน ๒๐ ชุด x ๑๐๐ บาท = ๒,๐๐๐ บาท รวม ๑๑,๒๐๐ บาท	เงินบำรุง	ทพ.นริยัฒ โกลิยพันธ์/ คุณจันทวดี ฤกษ์ดี/ คุณสุพธิดา ชิตจัญ
๒๘.	โครงการพัฒนาค่าเป็นงานผู้สูงอายุและแลกเปลี่ยนเรียนรู้วิถีชีวิตผู้สูงอายุ	เพื่อให้เกิดการพัฒนาและแลกเปลี่ยนเรียนรู้วิถีชีวิตผู้สูงอายุอำเภอพนม	จัดกิจกรรมแลกเปลี่ยนเรียนรู้ของสมาชิกชมรมผู้สูงอายุ เครือข่ายบริการสุขภาพอำเภอพนม	สมาชิกชมรมผู้สูงอายุ ชมรมละ ๕๐ คน จำนวน ๑๐ ชมรม รวม ๕๐๐ คน	เดือนมีนาคม ๖๔	- ค่าอาหารว่างพร้อมเครื่องดื่ม ๓๐ บาท x ๒ มื้อ x ๕๐๐ คน = ๓๐,๐๐๐ บาท - ค่าอาหารกลางวัน ๑๐๐ บาท x ๑ มื้อ x ๕๐๐ คน = ๕๐,๐๐๐ บาท - ค่าโรลท์กิจกรรมเรียนรู้การดูแลตนเอง จำนวน ๘ ป้าย x ๑,๖๐๐ บาท = ๑๒,๘๐๐ บาท - ค่าเอกสาร ๒,๐๐๐ บาท - ค่าป้ายโครงการ ๑,๐๐๐ บาท รวมทั้งสิ้น ๙๕,๘๐๐ บาท	เงินบำรุง	คุณอุปรา รักบำรุง/ คุณนงลักษณ์ สุดเอี่ยม

แผนปฏิบัติการประจำปีงบประมาณ พ.ศ. ๒๕๖๔ เครือข่ายบริการสุขภาพอำเภอพนม

ประเด็นการพัฒนาที่ ๕ สร้างเครือข่ายในการดูแลสุขภาพของตนเองและชุมชน

ลำดับ	ชื่อโครงการ	วัตถุประสงค์	กิจกรรมหลัก	กลุ่มเป้าหมาย/ พื้นที่ดำเนินการ	ระยะเวลา ดำเนินการ	งบประมาณ		ผู้รับผิดชอบ
						จำนวน	แหล่ง	
๒๙.	โครงการอบรม care giver	เพื่อให้มี care giver ครอบคลุมทุกพื้นที่	อบรมผู้ดูแลผู้สูงอายุ ๑ หลักสูตร ๗๐ ชั่วโมง (๑๐ วัน)	หมู่บ้านละ ๑ คน รวม ๕๖ คน	เมษายน ๖๔	จำนวน - ค่าอาหารว่างเครื่องดื่ม ๓๐ บาท x ๒ มื้อ x ๕๖ คน x ๑๐ วัน = ๓๓,๖๐๐ บาท - ค่าอาหารกลางวัน ๑๐๐ บาท x ๕๖ คน x ๑๐ วัน = ๕๖,๐๐๐ บาท - ค่าวิทยากร ๖ ชั่วโมง x ๖๐๐ บาท x ๑๐ วัน = ๓๖,๐๐๐ บาท - ค่ากระดาษเอกสาร จำนวน ๕๖ ใบๆละ ๕๐ บาท = ๒,๘๐๐ บาท - ค่าเอกสารประกอบการอบรม ๕๖เล่มๆละ ๑๒๐ บาท = ๖,๗๒๐ บาท - ค่าวัสดุอุปกรณ์ = ๒,๐๐๐ บาท รวมทั้งสิ้น ๑๓๗,๑๒๐ บาท	เงินบำรุง	คุณอุปสรารักบำรุง/ คุณนง ลักษณะ สุด เอี่ยม
๓๐.	โครงการพัฒนาระบบบริการสุขภาพจิตและจิตเวช โดยกรมมีส่วนร่วมของภาคีเครือข่ายในชุมชน	เพื่อสร้างภาคีเครือข่ายในการบริการด้านสุขภาพจิตและจิตเวชในอำเภอพนม	กิจกรรมอบรม การดำเนินงานสุขภาพจิต โดยการมีส่วนร่วมของภาคีเครือข่ายในชุมชน	- เจ้าหน้าที่ผู้รับผิดชอบงานสุขภาพจิต จำนวน ๑๒ คน - กำนัน ผู้ใหญ่บ้าน จำนวน ๕๖ คน - อสม. แกนนำ หมู่บ้านละ ๑ คน จำนวน ๕๖ คน	มกราคม ๖๔	จำนวน - ค่าอาหารว่างพร้อมเครื่องดื่ม ๓๐ บาท x ๒ มื้อ x ๑๒๔ คน = ๗,๔๔๐ บาท - ค่าอาหารกลางวัน ๑๐๐ บาท x ๑ มื้อ x ๑๒๔ คน = ๑๒,๔๐๐ บาท - ค่าเอกสารอบรม ๕๐ บาท x ๑๒๔ เล่ม = ๖,๒๐๐ บาท - ค่าป้ายโครงการ ๑,๐๐๐ บาท รวมทั้งสิ้น ๒๗,๐๔๐ บาท	เงินบำรุง	คุณอุทัย ตะปินา/ คุณอุปสรารักบำรุง
๓๑.	กิจกรรมทำ DOT ผู้ป่วยจิตเวช	เพื่อให้ผู้ป่วยจิตเวชไม่ขาดยา	ทำ DOT ผู้ป่วยจิตเวช โดยการติดตามและกินยาต่อหน้า	ผู้ป่วยจิตเวชรับยาต่อเนื่อง	ต.ค. ๖๓ - ก.ย. ๖๔	ไม่ใช้งบประมาณ	-	คุณอุทัย ตะปินา/ คุณอุปสรารักบำรุง

แผนปฏิบัติการประจำปีงบประมาณ พ.ศ. ๒๕๖๔ เครือข่ายบริการสุขภาพอำเภอพนม

ประเด็นการพัฒนาที่ ๕ สร้างเครือข่ายในการดูแลสุขภาพของตนเองและชุมชน

ลำดับ	ชื่อโครงการ	วัตถุประสงค์	กิจกรรมหลัก	กลุ่มเป้าหมาย/ พื้นที่ดำเนินการ	ระยะเวลา ดำเนินการ	งบประมาณ		ผู้รับผิดชอบ
						จำนวน	แหล่ง	
๓๒.	การพัฒนากระบวนการบริการดูแลผู้ป่วยยาเสพติด โดยความร่วมมือส่วนร่วมของภาคีเครือข่าย	เพื่อให้ผู้ป่วยยาเสพติดที่เข้ารับการรักษาบำบัดรักษาได้รับการติดตามอย่างต่อเนื่อง ๑ ปี	กิจกรรมติดตามผู้ป่วยยาเสพติดที่เข้ารับการรักษาบำบัดรักษาในแต่ละเขตพื้นที่ของสถานพยาบาล	เจ้าหน้าที่ผู้รับผิดชอบและผู้ช่วยยาเสพติดที่เข้ารับการบำบัดรักษา	ด.ค. ๖๓ - ก.ย. ๖๔	ไม่ใช้งบประมาณ	-	คุณอุษณีย์ ตะปิน/ คุณอุปสรารักบำรุง
๓๓.	โครงการอบรมแกนนำ อสม.ในการคัดกรองโรคหลอดเลือดหัวใจและหลอดเลือดสมอง (Stroke) ในชุมชน	เพื่อให้ อสม.มีความรู้ในการคัดกรองโรคหลอดเลือดหัวใจและหลอดเลือดสมอง	-อบรมให้ความรู้และป้องกันโรคหลอดเลือดสมอง และหลอดเลือดหัวใจแก่ อสม. เพื่อให้ อสม. นำความรู้ไปแนะนำประชาชน -ฝึกการคัดกรองภาวะเสี่ยง ในผู้ป่วยหลอดเลือดสมอง (Stroke) และหลอดเลือดหัวใจ (STEMI) -ศึกษาดูงานในกลุ่มเจ้าหน้าที่ภายในจังหวัด	แกนนำ อสม. ในเขตพื้นที่อำเภอพนม หมู่บ้านละ ๒ คน จำนวน ๑๑๒ คน	จ.ค. ๖๓ - ส.ค. ๖๔		เงินบำรุง	คุณพรเพ็ญ เพชรชู/ คุณปิยะนันท์ วิโรจน์วรรณ

แผนปฏิบัติการประจำปีงบประมาณ พ.ศ. ๒๕๖๔ เครือข่ายบริการสุขภาพอำเภอพนม
ประเด็นการพัฒนาที่ ๕ สร้างเครือข่ายในการดูแลสุขภาพของตนเองและชุมชน

ลำดับ	ชื่อโครงการ	วัตถุประสงค์	กิจกรรมหลัก	กลุ่มเป้าหมาย/ พื้นที่ดำเนินการ	ระยะเวลา ดำเนินการ	งบประมาณ		ผู้รับผิดชอบ
						จำนวน	แหล่ง	
๓๔.	โครงการอบรมให้ความรู้ และตรวจคัดกรอง ภาวะแทรกซ้อน ในผู้ป่วยเบาหวาน	-เพื่อให้ความรู้การป้องกัน การเกิดภาวะแทรกซ้อน -เพื่อตรวจคัดกรองภาวะ แทรกซ้อนในผู้ป่วยเบาหวาน	-ให้ความรู้ผู้ป่วยในคลินิก เรื่อง -ตรวจคัดกรองภาวะ แทรกซ้อนผู้ป่วยเบาหวาน	-ผู้ป่วยเบาหวาน อำเภอพนม ๑,๕๐๐ คน -เจ้าหน้าที่สาธารณสุข รพ.สต./รพ. ๑๐ คน	ม.ค. - ก.ย. ๖๔	จำนวน	แหล่ง	นส.รุ่งรัตน์ สุดเมต/ นส.พรเพ็ญ เพชรชู
๓๕.	โครงการอบรมช่วยฟื้น คืนชีพขั้นสูง (CPR ๒๐๑๕)	ลดอัตราตายในผู้ป่วยวิกฤต ฉุกเฉินที่ต้องช่วยฟื้นคืนชีพ	๑.อบรมช่วยฟื้นคืนชีพ ขั้นสูง (CPR ๒๐๑๕) และ ฝึกปฏิบัติ ๑ วัน ๒. อบรมการใช้เครื่อง AED ให้แก่เจ้าหน้าที่ คสสอ. ๑ วัน	จนท.คสสอ.และวิทยากร รวม ๙๐ คน	ส.ค.๖๔	รวมเป็นเงิน ๕๐,๐๐๐ บาท	เงินบำรุง	คุณจิราพร ทองพัฒน์/ คุณพรเพ็ญ เพชรชู/ คุณนวพรรัช เพชรทอง
๓๖.	โครงการอบรมอาสา ฉุกเฉินชุมชน (อชช.)	เพื่อมีความรู้ในการช่วยฟื้น คืนชีพขั้นพื้นฐาน การปฐม พยาบาลเบื้องต้น และการแจ้ง เหตุผ่านระบบ ๑๖๖๙ ให้แก่ นักเรียนในพื้นที่	อบรมการปฐมพยาบาล เบื้องต้นและการฟื้นคืนชีพ ขั้นพื้นฐานและแจ้งเหตุ ผ่าน ๑๖๖๙ ให้แก่ นักเรียนในพื้นที่	นักเรียน	พ.ค. ๖๔	รวมเป็นเงิน ๓๔,๒๐๐ บาท	เงินบำรุง	คุณจิราพร ทองพัฒน์/ คุณพรเพ็ญ เพชรชู/ คุณนวพรรัช เพชรทอง

แผนปฏิบัติการประจำปีงบประมาณ พ.ศ. ๒๕๖๔ เครือข่ายบริการสุขภาพอำเภอพนม

ประเด็นการพัฒนาที่ ๕ สร้างเครือข่ายในการดูแลสุขภาพของตนเองและชุมชน

ลำดับ	ชื่อโครงการ	วัตถุประสงค์	กิจกรรมหลัก	กลุ่มเป้าหมาย/พื้นที่ดำเนินการ	ระยะเวลา ดำเนินการ	งบประมาณ		ผู้รับผิดชอบ
						จำนวน	แหล่ง	
๓๗.	โครงการรณรงค์การสวมหมวกนิรภัย	เพื่อลดอัตราการตายในผู้ขับขี่ที่ได้รับอุบัติเหตุทางถนน	- รณรงค์ การสวมหมวกและคาดเข็มขัด นิรภัย งานกีฬาอำเภอพนม - จัดทำ MOU กับ รร. ผู้ปกครอง ส่วนราชการ ในอำเภอในการรณรงค์ - มีการดำเนินการในระดับ พขอ.	จนท. อสม. นร. อาสาสมัครฉุกเฉิน การแพทย์ ๑๒๐ คน	ก.ค. - ส.ค. ๒๕๖๔	- ค่าอาหารกลางวัน ๑๒๐ คน X ๘๐ บาท = ๙,๖๐๐ บาท - ค่าอาหารว่างเครื่องดื่ม ๑๒๐ คน X ๒๕ บาท X ๒ มื้อ = ๖,๐๐๐ บาท - ค่าป้ายไวนิลธรรมรงค์ ๕ ชุด x ๑,๐๐๐ บาท = ๕,๐๐๐ บาท - ค่าสื่อประชาสัมพันธ์ ๑๒๐ ตัว x ๑๗๐ บาท = ๒๐,๔๐๐ บาท รวมเป็นเงิน ๔๐,๐๐๐ บาท	เงินบำรุง	ศูนย์บริการ ท่องเที่ยว ศูนย์แพทย์ เพชรู
๓๘.	โครงการอบรมแกนนำชุมชนเสริมสร้างวิถีการใช้รถใช้ถนน ลดอุบัติเหตุทางถนน (D-RTI ระดับอำเภอ)	เพื่อเสริมสร้างวินัยการใช้รถใช้ถนน ลดอุบัติเหตุทางถนนในชุมชน	- อบรมให้ความรู้การใช้รถใช้ถนนในกลุ่มแกนนำ - กิจกรรมรณรงค์การปฏิบัติตามวินัยจราจร	แกนนำชุมชนในเขตพื้นที่อำเภอพนม หมู่บ้านและ ๒ คน จำนวน ๑๑๒ คน	มี.ค.-ก.ย. ๖๔	- ค่าอาหารว่าง ๑๑๒ คน x ๕๐ บาท x ๒ มื้อ = ๖,๙๐๐ บาท - อาหารกลางวัน ๑๑๒ คน x ๑๐๐ บาท = ๑๑,๒๐๐ บาท - ค่าวิทยากร ๖๐๐ บาท x ๖ ชั่วโมง = ๓,๖๐๐ บาท - ค่าเอกสาร = ๑๑,๒๐๐ บาท - ค่าป้ายโครงการ = ๑,๐๐๐ บาท - ค่าป้ายธรรมรงค์ = ๑๑,๐๐๐ บาท รวมเป็นเงิน ๔๔,๙๐๐ บาท	เงินบำรุง	ศูนย์บริการ ท่องเที่ยว ศูนย์แพทย์ เพชรู

แผนปฏิบัติการประจำปีงบประมาณ พ.ศ. ๒๕๖๔ เครือข่ายบริการสุขภาพอำเภอพนม

ประเด็นการพัฒนาที่ ๕ สร้างเครือข่ายในการดูแลสุขภาพของตนเองและชุมชน

ลำดับ	ชื่อโครงการ	วัตถุประสงค์	กิจกรรมหลัก	กลุ่มเป้าหมาย/ พื้นที่ดำเนินการ	ระยะเวลา ดำเนินการ	งบประมาณ		ผู้รับผิดชอบ
						จำนวน	แหล่ง	
๓๔.	โครงการเชื่อมแผนเพื่อ รองรับแผนสาธารณสุข	จัดทำแผนและจัดระบบการ อพยพเคลื่อนย้ายประชาชนใน พื้นที่ประสบภัยให้เป็นไปอย่าง มีระบบ	- อบรมทั้งภาคทฤษฎีและ ฝึกปฏิบัติ การช่วยฟื้นคืน ชีพขั้นสูงให้แก่เจ้าหน้าที่ -เชื่อมแผนเพื่อรองรับ สาธารณสุข	ตำรวจ, อสม, EMR, อปพร. EMR. เจ้าหน้าที่ คสสอ.พนม ๑๐๐ คน	พ.ย.-ธ.ค.๖๓ (ระยะเวลา ดำเนินงาน ๔ วัน)	วันที่ ๑๑.๑๑.๖๓ - ค่าอาหารกลางวัน ๑๐๐ คน x ๘๐ บาท = ๘,๐๐๐ บาท - ค่าอาหารว่างและเครื่องดื่ม ๑๐๐ คน x ๒๕ บาท x ๒ มื้อ = ๕,๐๐๐ บาท วันที่ ๑๒.๑๑.๖๓ - ค่าอาหารว่างและเครื่องดื่ม ๘๐ คน x ๒๕ บาท = ๒,๐๐๐ บาท วันที่ ๑๓.๑๑.๖๓ - ค่าอาหารว่างและเครื่องดื่ม ๘๐ คน x ๒๕ บาท = ๒,๐๐๐ บาท วันที่ ๑๔.๑๑.๖๓ - ค่าอาหารกลางวัน ๑๘๐ คน x ๘๐ บาท = ๑๔,๔๐๐ บาท - ค่าอาหารว่างและเครื่องดื่ม ๑๘๐ คน x ๒๕ บาท = ๔,๕๐๐ บาท - ค่าวัสดุโครงการ ๒ ชุด x ๙๐๐ บาท = ๑,๘๐๐ บาท - ค่าวัสดุอุปกรณ์ = ๑๐,๐๐๐ บาท - ค่าตอบแทนวิทยากร ๖๐๐ บาท X ๖ ชั่วโมง = ๓,๖๐๐ บาท รวมเป็นเงิน ๕๑,๓๐๐ บาท	เงินบำรุง	คุณจิราพร ทองพัฒน์/ คุณพรเพ็ญ เพชรชู

แผนปฏิบัติการประจำปีงบประมาณ พ.ศ. ๒๕๖๔ เครือข่ายบริการสุขภาพอำเภอพนม

ประเด็นการพัฒนาที่ ๕ สร้างเครือข่ายในการดูแลสุขภาพของตนเองและชุมชน

ลำดับ	ชื่อโครงการ	วัตถุประสงค์	กิจกรรมหลัก	กลุ่มเป้าหมาย/ พื้นที่ดำเนินการ	ระยะเวลา ดำเนินการ	งบประมาณ		ผู้รับผิดชอบ
						จำนวน	แหล่ง เงินบำรุง	
๔๐.	โครงการพัฒนาการศักยภาพเจ้าหน้าที่ หน่วยปฏิบัติการควบคุมโรคติดต่อ (CDCU) อำเภอพนม	๑.มีหน่วยปฏิบัติการควบคุมโรคติดต่อ (CDCU) ในอำเภอ ๒.สมาชิกในหน่วยปฏิบัติการควบคุมโรคติดต่อในอำเภอ ได้รับการฟื้นฟูความรู้ด้านเฝ้าระวังสอบสวนควบคุมโรค ๓.พัฒนาความรู้เรื่องโปรแกรมเฝ้าระวัง R๕๐๖ ให้แก่สมาชิกในหน่วยปฏิบัติการควบคุมโรคติดต่อ (CDCU) ๔.มีผลงานการนำเสนอผลการสอบสวนโรค ๕.อำเภอผ่านมาตรฐานทีม SAT & JIT ในระดับดี	อบรมฟื้นฟูหลักสูตรสำหรับเจ้าหน้าที่ในหน่วยปฏิบัติการควบคุมโรคติดต่อ (CDCU) ได้แก่ - หลักสูตรระบาดวิทยา - การเฝ้าระวังทางระบาดวิทยา - สถิติและการวิเคราะห์ข้อมูลเบื้องต้น - การสอบสวนทางระบาดวิทยา - การเก็บตัวอย่างส่งตรวจ - รพบ,โรคติดต่อ พ.ศ. ๒๕๕๘ - การเขียนรายงานสอบสวนโรค (Spot Report / Preliminary Report / Full Report) - โรคอุบัติซ้ำ/อุบัติใหม่ ๒.อบรมเชิงปฏิบัติการโปรแกรม R๕๐๖ ๔.ซ้อมแผนตอบโต้ภาวะฉุกเฉินด้านสาธารณสุข/แผนประจำปี ๒ ครั้ง ๕.กิจกรรมการประกวดการเขียนรายงานสอบสวนโรค ๖.จัดประชุม ทีม SAT/JIT ๒ ครั้ง	- เจ้าหน้าที่สาธารณสุข รพ.สศ. ๑๘ คน - เจ้าหน้าที่สาธารณสุข รพ. ๕ คน - เจ้าหน้าที่สาธารณสุข สสอ. ๒ คน รวม ๒๕ คน	พ.ย. ๖๓ - ก.ย. ๖๔	กิจกรรมที่ ๑ มีชุมชนที่มีแนวโน้ม สอบสวนควบคุมโรค รวม ๘๕,๒๙๐ บาท ค่าอาหารกลางวันและอาหารว่างพร้อมเครื่องดื่ม ๓๐๐ บาท x ๒๕ คน x ๓ วัน = ๒๒,๕๐๐ บาท ค่าวิทยากร ๒๐ ชม. x ๒๕๐ บาท = ๕,๐๐๐ บาท ค่าวิทยากรกลุ่ม ๒ ชั่วโมง = ๔,๕๐๐ บาท ค่าเดินทางวิทยากร ๔ คน = ๒๐,๐๐๐ บาท ค่าที่พักวิทยากร ห้องละ ๓,๕๐๐ บาท x ๒ ห้อง x ๒ คืน = ๖,๐๐๐ บาท ค่าเบี้ยเลี้ยงวิทยากร = ๕๐๐ บาท ค่ากระดาษถ่ายเอกสาร ๓ วัน x ๑๐๐ บาท = ๓๐๐ บาท ค่ากระดาษถ่ายเอกสารที่ปรึกษา ๑ วัน = ๒๕๐ บาท ค่ากระดาษ (ใส่โปรแกรม) (กระดาษถ่ายพิมพ์) ๒๕ ใบ x ๒๕๐ บาท = ๖,๒๕๐ บาท ค่าสบกกา ๒๕ คัน x ๒๕ บาท = ๖,๒๕๐ บาท ค่าสมุดบันทึก ๒๕ เล่ม x ๔๕ บาท = ๑,๑๒๕ บาท ค่าซื้ออุปกรณ์ ๒๕ เล่ม x ๕๐ บาท = ๑,๒๕๐ บาท กิจกรรมที่ ๒ อบรมโปรแกรม R๕๐๖ ค่าอาหารกลางวันและอาหารว่างพร้อมเครื่องดื่ม ๓๐๐ บาท x ๒๕ คน x ๒ วัน = ๗,๕๐๐ บาท ค่าวิทยากร ๑๒ ชม. x ๒๐๐ บาท = ๒,๔๐๐ บาท ค่าซื้ออุปกรณ์ R๕๐๖ ๒๕ เล่ม x ๕๐ บาท = ๑,๒๕๐ บาท รวม ๑๕,๑๕๐ บาท กิจกรรมที่ ๓ ซ้อมแผน R๕๐๖ ค่าอาหารกลางวันและอาหารว่างพร้อมเครื่องดื่ม ๓๐๐ บาท x ๕๔ คน = ๑,๖๒๐ บาท ค่าวิทยากร ๖ ชม. x ๒๕๐ บาท = ๑,๕๐๐ บาท กิจกรรมที่ ๔ ประกวดเขียน R๕๐๖ ค่าอาหารกลางวันและอาหารว่างพร้อมเครื่องดื่ม ๓๐๐ บาท x ๒๕ คน = ๗,๕๐๐ บาท ค่าวิทยากร ๖ ชม. x ๒๕๐ บาท = ๑,๕๐๐ บาท รวมเป็นเงิน ๘๙,๙๙๐ บาท	คุณสุภาพ สุเวช/ คุณเนื้รัต ต้นประมวล	

แผนปฏิบัติการประจำปีงบประมาณ พ.ศ. ๒๕๖๔ เครือข่ายบริการสุขภาพอำเภอพนม

ประเด็นการพัฒนาที่ ๔ สร้างเครือข่ายในการดูแลสุขภาพของตนเองและชุมชน

ลำดับ	ชื่อโครงการ	วัตถุประสงค์	กิจกรรมหลัก	กลุ่มเป้าหมาย/ พื้นที่ดำเนินการ	ระยะเวลา ดำเนินการ	งบประมาณ		ผู้รับผิดชอบ
						จำนวน	แหล่ง	
๔๑.	โครงการจัดตั้งทีมตระหนักรู้สถานการณ์ (SAT) ระดับอำเภอ ที่สามารถปฏิบัติงานได้จริง เพื่อพัฒนาระบบการตอบโต้ภาวะฉุกเฉินและภัยสุขภาพ	๑. เพื่อสร้างทีมตระหนักรู้สถานการณ์ (SAT) ระดับอำเภอ ที่สามารถปฏิบัติงานได้จริง ๒. เพื่อเฝ้าระวัง ตรวจจับ และประเมินสถานการณ์ การเกิดโรคและภัยสุขภาพ ๓. เพื่อป้องกันควบคุมโรคและลดปัจจัยเสี่ยงด้านสุขภาพและพัฒนาระบบการตอบโต้ภาวะฉุกเฉินและภัยสุขภาพ	๑. อยู่เวรปฏิบัติงาน Sat นอกเวลาประจำศูนย์ควบคุมโรคติดต่อ โรงพยาบาลพนม ๒. รับผิดชอบ และบันทึกการแจ้งข่าว ๓. สอบสวนผู้ป่วยและติดตามผู้ป่วยเบื้องต้นในหอผู้ป่วย ๔. จัดตั้งระบบเฝ้าระวังเหตุการณ์	ทีมตระหนักรู้สถานการณ์ (SAT) ๑๕ คน	พ.ย.๖๓ - ก.ย.๖๔	ประมาณการใช้งบประมาณ จำนวน ๓๖๐,๐๐๐ บาท	เงินบำรุง	คุณนัฐรี ต้นประมวล/ คุณสุภาพ สุชเวช
๔๒.	โครงการเฝ้าระวังป้องกันและควบคุมป้องกันโรคใช้เลือดออก	- เพื่อเพิ่มประสิทธิภาพในการจัดการควบคุมป้องกันโรค ใช้เลือดออกที่มีประสิทธิภาพ - เพื่อลดอัตราการป่วยโรคใช้เลือดออก - เพื่อควบคุมดัชนีสุขภาพ (HI < ๑๐, CI=๐)	- ประเมินติดตามการดำเนินงานมาตรฐานการป้องกันควบคุมโรค ใช้เลือดออกของสถานบริการให้มีประสิทธิภาพ - ประชุมแก้ไขกรณีมีการระบาด - ควบคุมพื้นที่เสี่ยง - สุ่มไข้วางลูกน้ำระหว่าง รพ.สต./รพ. จำนวน ๕ ทีมๆ ละ ๑๐ ทีม โดยแต่ละทีมต้องรับผิดชอบออกสำรวจลูกน้ำเป็นเวลา ๑ วันเต็ม ต่อหมู่บ้าน รับผิดชอบใน ๒ เขตหน่วยบริการ	- รพ.สต./รพ. ๑๐ แห่ง - อสม. รพ.สต. ละ ๕ คน รวม ๕๐ คน	ม.ค. - ส.ค. ๖๓	กิจกรรมติดตามดำเนินงานป้องกันโรคใช้เลือดออกของหน่วยบริการ/ผู้ทรงคุณวุฒิ - ค่าจ้างเหมารถออกสำรวจ ๕ ทีม x ๒ คัน x ๕๐๐ บาท = ๕,๐๐๐ บาท - ค่าจ้างคอนเทนเนอร์หรือตู้เก็บน้ำ ๕๐ คน x ๑๒๐ บาท = ๕,๐๐๐ บาท - ค่ากระดาษ A๔ ๒ ทีม x ๑๐๐ บาท = ๒๐๐ บาท - ค่ากระดาษ A๔ ๕ (เอกสารความรู้) ๑ ทีม = ๒๕๐ บาท - ค่าปากกา ๕๔ คัน x ๑๐ บาท = ๕๔๐ บาท - ค่าไปรษณีย์รถออก ๒๕๐ บาท = ๖๕๐ บาท - ค่ารถไปรษณีย์ AA ๒๕ บาท x ๕๐ บาท = ๑,๒๕๐ บาท - ค่าทราบลายนิ้วมือ ๑ คัน = ๕,๖๐๐ บาท ค่าติดตั้ง PVC (ความรู้) ๕๐๐ แผ่น x ๑๖ บาท = ๘,๐๐๐ บาท รวมเป็นเงิน ๓๓,๖๑๐ บาท	เงินบำรุง	คุณนัฐรี/ คุณนัฐรี ต้นประมวล

แผนปฏิบัติการประจำปีงบประมาณ พ.ศ. ๒๕๖๔ เครือข่ายบริการสุขภาพอำเภอพนม

ประเด็นการพัฒนาที่ ๕ สร้างเครือข่ายในการดูแลสุขภาพของตนเองและชุมชน

ลำดับ	ชื่อโครงการ	วัตถุประสงค์	กิจกรรมหลัก	กลุ่มเป้าหมาย/ พื้นที่ดำเนินการ	ระยะเวลา ดำเนินการ	งบประมาณ		ผู้รับผิดชอบ
						จำนวน	แหล่ง	
๔๓.	โครงการเฝ้าระวังป้องกัน และควบคุมโรค อำเภอพนม	๑. เพื่อสนับสนุนระบบการดูแลผู้ป่วยวัยโรคแบบมีที่เสียง ๒. เพื่อแกนนำ อสม.มีความรู้ในการคัดกรองเบื้องต้นในกลุ่มเสี่ยงวัยโรคได้ถูกต้อง ๓. เพื่อประชาชนได้รับการคัดกรองเบื้องต้นด้วยวาจา ๔ กลุ่มเสี่ยงวัยโรคได้รับการ x-ray ปอด ๕. กลุ่มที่เสี่ยงที่มีผลผิดปกติได้รับการส่งต่อ เพื่อการวินิจฉัยยืนยันจากแพทย์ ๖. เพื่อให้ผู้ป่วยวัยโรคได้รับการติดตามที่บ้าน	- DOT Meeting ปีละ ๔ ครั้ง - รพ.สต.คัดกรองด้วยวาจา - รพ.สต.คัดกรองกลุ่มเสี่ยงด้วยการ x-ray ปอด - ให้ความรู้ ตัวแทน อสม. เรื่องกับการคัดกรองเบื้องต้นในกลุ่มเสี่ยงวัยโรคหมู่บ้านละ ๑ คน - รพ.สต./อสม.ติดตามเยี่ยมบ้าน	- คณะกรรมการและทีมงาน รพ.สต. และ ผู้เกี่ยวข้อง จำนวน ๑๐ คน - อสม.หมู่บ้านละ ๑ คน รวม ๕๖ คน	พ.ย.๖๓-ก.ย.๖๔	เงินบำรุง	กิจกรรมประชุม DOT Meeting - ค่าอาหารว่างและเครื่องดื่ม ๒๐ คน x ๒๕ บาท x ๑ มื้อ x ๔ ครั้ง รวมเงิน ๒,๐๐๐ บาท กิจกรรมให้ความรู้เบื้องต้น - อาหารว่างพร้อมเครื่องดื่ม และ ๒๕ บาท x ๖๖ คน = ๒,๓๑๐ บาท - บัณฑิตโครงการ ๑ บัณฑิต = ๕๐๐ บาท รวมเงิน ๒,๘๑๐ บาท รวมเป็นเงิน ๔,๘๑๐ บาท	คุณอริษา พอลอง/ คุณศิริวิมล เสด็จวีรชัย

แผนปฏิบัติการประจำปีงบประมาณ พ.ศ. ๒๕๖๔ เครือข่ายบริการสุขภาพอำเภอพนม

ประเด็นการพัฒนาที่ ๕ สร้างเครือข่ายในการดูแลสุขภาพของตนเองและชุมชน

ลำดับ	ชื่อโครงการ	วัตถุประสงค์	กิจกรรมหลัก	กลุ่มเป้าหมาย/ พื้นที่ดำเนินการ	ระยะเวลา ดำเนินการ	งบประมาณ		ผู้รับผิดชอบ
						จำนวน	แหล่ง	
๔๔.	โครงการเฝ้าระวังควบคุม ป้องกันโรคเลปโตสไปโรซิส	-เพื่อมีแนวทางการเฝ้าระวังและคัดกรองผู้ป่วยสงสัยโรคเลปโตสไปโรซิสในหน่วยบริการที่เป็นรูปธรรม - เพื่อให้ อสม.หมอบริการบ้าน/ตัวแทน อสม.มีความรู้ สำหรับการแนะนำประชาชนได้ถูกต้อง - เพื่อให้ความรู้ประชาชนเรื่องการป้องกันโรคเลปโตสไปโรซิส - เพื่อลดอัตราป่วยด้วยโรคเลปโตสไปโรซิส	๑.ชี้แจงการดำเนินงานแก่เจ้าหน้าที่สาธารณสุข/อสม.หมอบริการบ้าน/ตัวแทน อสม. ๒. ให้ความรู้ อสม.หมอบริการบ้าน/ตัวแทน อสม. ๓. เจ้าหน้าที่สาธารณสุขและ อสม.หมอบริการบ้าน/ตัวแทน อสม.ให้ ความรู้ประชาชนเรื่อง การป้องกันโรคเลปโตสไปโรซิสในที่ประชุมหมู่บ้าน ๔.อำเภอติดตามการดำเนินงานเฝ้าระวังและคัดกรองผู้ป่วยสงสัยโรคเลปโตสไปโรซิสของหน่วยบริการใน	๑.เจ้าหน้าที่สาธารณสุข/ผู้รับผิดชอบงานควบคุมโรค ๑๐ คน ๒. อสม.หมอบริการบ้านหรือตัวแทน อสม.หมู่บ้านละ ๑ คน รวมเป็น ๕๖ คน	พ.ย.๖๓- ก.ย. ๖๔	กิจกรรมให้ความรู้ อสม.หมอบริการบ้าน/ตัวแทน อสม. - อาหารว่างพร้อมเครื่องดื่ม คนละ ๓๕ บาท x ๖๖ คน = ๒,๓๑๐ บาท -ป้ายโครงการ ๑ ป้าย = ๕๐๐ บาท รวม ๒,๘๑๐ บาท กิจกรรมการเฝ้าระวังและคัดกรองผู้ป่วยสงสัยโรคเลปโตสไปโรซิส -ค่ารายการสำหรับคัดกรองเบื้องต้น ๑๐ อันๆ ละ ๔๕๐ บาท = ๔,๕๐๐ บาท - ชุดโรลล์ให้ความรู้ขนาด ๘๐x ๒๐๐ ซม. ๔ ชุดๆ ละ ๑,๖๐๐ บาท = ๖,๔๐๐ บาท ค่ากระดาษ A๔ สำหรับทำแบบคัดกรองเกณฑ์วินิจฉัยเบื้องต้นในหน่วยบริการ ๑๐ ริมๆละ ๑๓๐ บาท = ๑,๓๐๐ บาท รวมเงิน ๑๒,๒๐๐ บาท รวมเป็นเงิน ๑๔,๕๑๐ บาท	เงินบำรุง	คุณสุภาพ สุขเวช/ คุณณัฐดี ตันประมวล

แผนปฏิบัติการประจำปีงบประมาณ พ.ศ. ๒๕๖๔ เครือข่ายบริการสุขภาพอำเภอพนม

ประเด็นการพัฒนาที่ ๕ สร้างเครือข่ายในการดูแลสุขภาพของตนเองและชุมชน

ลำดับ	ชื่อโครงการ	วัตถุประสงค์	กิจกรรมหลัก	กลุ่มเป้าหมาย/ พื้นที่ดำเนินการ	ระยะเวลา ดำเนินการ	งบประมาณ		ผู้รับผิดชอบ
						จำนวน	แหล่ง	
๔๕.	โครงการอบรมแกนนำครู ที่เลี้ยงและเจ้าหน้าที่ สาธารณสุขในการป้องกัน เด็กงมน้ำ	เพื่อให้ครูที่เลี้ยงศูนย์เด็กเล็ก และโรงเรียน และเจ้าหน้าที่ สาธารณสุขมีความรู้และ ทักษะช่วยตัวเองและช่วยผู้อื่น ได้อย่างปลอดภัย	-อบรมโดยการบรรยาย หลักสูตรป้องกันเด็กงมน้ำ -ฝึกปฏิบัติการว่ายน้ำเพื่อ เอาชีวิตรอดจำนวน ๓ วัน	-ครูที่เลี้ยงศูนย์เด็กเล็ก และโรงเรียนในพื้นที่ รับผิดชอบอำเภอพนม จำนวน ๔๓ คน -เจ้าหน้าที่สาธารณสุข จำนวน ๒๑ คน	ม.ค. - ส.ค. ๖๔	จำนวน -ค่าอาหารว่าง ๖๐ คน x ๕๐ บาท x ๖ มื้อ = ๑๘,๐๐๐บาท -อาหารกลางวัน ๖๐ คน x ๑๐๐ บาท x ๓ มื้อ = ๑๘,๐๐๐บาท -ค่าวิทยากรบรรยาย ๖ ชม. x ๖๐๐ บาท = ๓,๖๐๐ บาท -ค่าวิทยากรกลุ่มปฏิบัติ ๓๐๐บาท x ๑๖ ชั่วโมง x ๕ คน = ๒๔,๐๐๐บาท -ค่าเอกสาร = ๖,๐๐๐บาท -ค่าป้ายโครงการ = ๑,๐๐๐ บาท -ค่าบริการสระว่ายน้ำ ๖๐ คน x ๑๐๐ บาท x ๒ วัน = ๑๒,๐๐๐บาท -ค่าชุดอุปกรณ์ประกอบการอบรม จำนวน ๖๐ ชุด x ๑๕๐บาท = ๙,๐๐๐ บาท	เงินบำรุง	คุณพรเพ็ญ เพชรชู/ คุณจิราพร ทองพัฒน์
๔๖.	โครงการประชุม คณะกรรมการ พขอ. พนม	เพื่อขับเคลื่อนการดำเนินงาน พัฒนาคุณภาพชีวิตที่มี คุณภาพ	ประชุม วางแผน ติดตามการดำเนินงาน จำนวน ๕ ครั้ง	กม. พขอ. พนม ๒๑ คน ทีมเลขานุการและ ผู้เกี่ยวข้อง ๙ คน	ม.ค.-ก.ย. ๖๔ (ประชุม ๒ เดือน/ครั้ง = ๕ ครั้ง)	รวมเป็นเงิน ๙๑,๖๐๐บาท - ค่าอาหารกลางวัน ๓๐ คน x ๑๐๐ บาท x ๕ ครั้ง = ๑๕,๐๐๐ บาท - ค่าอาหารว่าง ๓๐ คน x ๓๐ บาท x ๒ มื้อ x ๕ ครั้ง = ๙,๐๐๐บาท รวมเป็นเงิน ๒๔,๐๐๐ บาท	เงินบำรุง	คุณสรพรเพ็ญ เรืองรัมย์/ คุณนงลักษณ์ สุดเอี่ยม
๔๗.	โครงการประชุม เชิงปฏิบัติการ อนุกรรมการ พขอ. ระดับสถานพยาบาล	เพื่อขับเคลื่อนการดำเนินงาน แก้ปัญหา พัฒนาคุณภาพชีวิต ประเด็น ของปี ๒๕๖๔	ประชุม ชี้แจง จัดทำแผน แก้ปัญหา พัฒนาประเด็น ของปี ๒๕๖๔	อนุกรรมการ พขอ. ระดับ สถานพยาบาล ๑๐ แห่ง แห่งละ ๑๐ คน กม. พขอ. พนม ทีมเลขานุการและ ผู้เกี่ยวข้อง ๑๐ คน	ม.ค.-ก.พ. ๖๔	รวมเป็นเงิน ๑๗,๖๐๐ บาท - ค่าอาหารกลางวัน ๑๐๐ คน x ๑๐๐ บาท เป็นเงิน ๑๐,๐๐๐ บาท - ค่าอาหารว่าง ๑๐๐ คน x ๓๐ บาท x ๒ มื้อ = ๖,๖๐๐ บาท รวมเป็นเงิน ๑๖,๖๐๐ บาท	เงินบำรุง	คุณสรพรเพ็ญ เรืองรัมย์/ คุณนงลักษณ์ สุดเอี่ยม

แผนปฏิบัติการประจำปีงบประมาณ พ.ศ. ๒๕๖๔ เครือข่ายบริการสุขภาพอำเภอพนม
 ประเด็นการพัฒนาที่ ๕ สร้างเครือข่ายในการดูแลสุขภาพของตนเองและชุมชน

ลำดับ	ชื่อโครงการ	วัตถุประสงค์	กิจกรรมหลัก	กลุ่มเป้าหมาย/ พื้นที่ดำเนินการ	ระยะเวลา ดำเนินการ	งบประมาณ		ผู้รับผิดชอบ
						จำนวน	แหล่ง	
๔๘.	โครงการพัฒนา อสม. เป็นหมอประจำบ้าน	๑. เพื่อยกระดับ อสม. เป็น อสม. หมอประจำบ้าน ๒. เพื่อให้ เป็นสื่อในการนำ นโยบายสุขภาพไปสู่ประชาชน ๓. เพื่อให้ เป็นกลไกขับเคลื่อน งานตามบทบาทหน้าที่ใหม่ ที่เพิ่มขึ้น เพื่อลดโรคและ ปัญหาสุขภาพและส่งเสริม ให้ประชาชนพึ่งตนเองได้	๑. จัดทำโครงการ และ แต่งตั้งคณะทำงาน ๓. พัฒนา อสม. ตาม หลักสูตร อสม. หมอ ประจำบ้าน ๑๘ ชั่วโมง (๓วัน) หมู่บ้านละ ๑ คน ๔. คัดเลือก อสม. ตำบลละ ๑ - ๒ คนเข้ารับการ อบรมเพิ่มพูนทักษะ อสม. หมอประจำบ้าน	อสม. หมู่ละ ๑ คน รวมทั้งหมด ๕๖ คน	ม.ค.-ก.ย. ๖๔	เงินบำรุง	คุณจันทร์/ ฤกษ์ดี/ คุณนงลักษณ์ สุดเอี่ยม	
๔๙.	โครงการพัฒนา ศักยภาพ สู่อสม.ดีเด่น	- เพื่อพัฒนาศักยภาพ แลก เปลี่ยนประสบการณ์ในการ ปฏิบัติงานเชิงรุก ของ อสม. - เพื่อเตรียมความพร้อม อสม. ดีเด่นระดับอำเภอ รับการ คัดเลือกระดับจังหวัด - เพื่อสร้างขวัญกำลังใจและ เชิดชูเกียรติคุณ อสม. ในการ พัฒนางานด้านสุขภาพ	- จัดทำโครงการ - ประชุมคณะทำงาน - อบรมพัฒนาศักยภาพ - แลกเปลี่ยนประสบการณ์ และนำเสนอผลงานดีเด่น - รับการคัดเลือก อสม. ดีเด่น ระดับจังหวัด	อสม. รพ.สต. และ รพ. พนม ละ ๓ คน และเจ้าหน้าที่ที่เลือก รพ.สต. และ รพ. จำนวน ๕๐ คน	ม.ค.-ก.ย. ๖๔	เงินบำรุง	คุณจันทร์/ โกศลสมบุรณ์/ คุณนงลักษณ์ สุดเอี่ยม	

แผนปฏิบัติการประจำปีงบประมาณ พ.ศ. ๒๕๖๔ เครือข่ายบริการสุขภาพอำเภอพนม

ประเด็นการพัฒนาที่ ๕ สร้างเครือข่ายในการดูแลสุขภาพของตนเองและชุมชน

ลำดับ	ชื่อโครงการ	วัตถุประสงค์	กิจกรรมหลัก	กลุ่มเป้าหมาย/ พื้นที่ดำเนินการ	ระยะเวลา ดำเนินการ	งบประมาณ		ผู้รับผิดชอบ
						จำนวน	แหล่ง	
๕๐.	โครงการอบรม อาสาสมัครสาธารณสุข ใหม่ ปี ๒๕๖๔ อำเภอพนม จังหวัด สุราษฎร์ธานี	๑. เพื่อให้ อสม. ใหม่ มีความรู้ ในบทบาทและหน้าที่ การ สนับสนุนระบบการส่งเสริม สุขภาพของประชาชน ๒. เพื่อให้ อสม. มีความรู้ ในการสร้างเสริมสุขภาพ เฝ้าระวัง และป้องกันโรคของ ชุมชน ๓. เพื่อให้ อสม. ผ่านการอบรม ตามหลักสูตรที่กระทรวง สาธารณสุขกำหนด	๑. ขั้นเตรียมการ ๑. ติดตามประสานงาน ๒. หน่วยงานที่เกี่ยวข้อง และผู้ร่วมโครงการ จัดเตรียมวัสดุ เอกสาร และอุปกรณ์ ในการ ดำเนินการกิจกรรม ๒. ขั้นดำเนินการ ดำเนินการกิจกรรมตาม กำหนดการ ๑. อบรมวิชาการบทบาท และหน้าที่ การสนับสนุน ระบบการส่งเสริมสุขภาพ ของประชาชนการสร้าง เสริมสุขภาพ เฝ้าระวัง และป้องกันโรคของชุมชน ๓ วัน ๒ คืน ๒. อบรมเชิงปฏิบัติการ การสร้างเสริมสุขภาพ เฝ้าระวัง และป้องกันโรค ของชุมชน ๓. ประเมินผล/สรุป โครงการ	อสม. ๗๐ คน คณะทำงาน ๒๐ คน รวม ๙๐ คน	ม.ค.-ก.ย. ๖๔	จำนวน	เงินบำรุง	ผู้รับผิดชอบ
							-ค่าอาหารเช้า ๙๐ คน x ๑๐๐ บาท x ๒ มื้อ = ๑๘,๐๐๐ บาท -ค่าอาหารกลางวัน ๙๐ คน x ๒๐๐ บาท x ๓ มื้อ = ๕๔,๐๐๐ บาท -ค่าอาหารเย็น ๙๐ คน x ๒๐๐ บาท x ๒ มื้อ = ๓๖,๐๐๐ บาท -ค่าอาหารว่าง จำนวน ๙๐ คน x ๕๐ บาท x ๖ มื้อ = ๒๗,๐๐๐ บาท -ค่าเช่าที่พัก ๙๐ คน x ๒ คืน x ๕๐๐ บาท/คน = ๙๐,๐๐๐ บาท -ค่าพาหนะเดินทาง ไป - กลับ ๓๐๐ บาท/คน ๙๐ คน = ๒๗,๐๐๐ บาท -ค่าวิทยากร ชม.ละ ๖๐๐ บาท x ๑๖ ชม. = ๙,๖๐๐ บาท -ค่าห้องประชุมวันละ ๓๐๐๐ บาท x ๓ วัน = ๖,๐๐๐ บาท ๙. ค่าวัสดุ/อุปกรณ์ = ๑๑,๔๐๐ บาท รวมเป็นเงิน ๒๗๙,๐๐๐ บาท	คุณจันทวี โกศลสมบุรณ์/ คุณนงลักษณ์ สุดเอี่ยม

แผนปฏิบัติการประจำปีงบประมาณ พ.ศ. ๒๕๖๔ เครือข่ายบริการสุขภาพอำเภอพนม

ประเด็นการพัฒนาที่ ๕ สร้างเครือข่ายในการดูแลสุขภาพของตนเองและชุมชน

ลำดับ	ชื่อโครงการ	วัตถุประสงค์	กิจกรรมหลัก	กลุ่มเป้าหมาย/ พื้นที่ดำเนินการ	ระยะเวลา ดำเนินการ	งบประมาณ		ผู้รับผิดชอบ
						จำนวน	แหล่ง	
๕.๑.	โครงการพัฒนา อาสาสมัครประจำ ครอบครัว (อสค.)	เพื่อให้มีอาสาสมัครประจำ ครอบครัว (อสค.) ญาติ/และ/ หรือผู้ดูแลผู้ป่วยโรคไตเรื้อรัง (CKD) ผู้สูงอายุที่มีภาวะหึ่งฟิง ติดบ้านติดเตียง (LTC) ผู้ป่วย โรคไม่ติดต่อเรื้อรัง (NCDs)	- ประชุมชี้แจงแนว ทางการดำเนินงาน - ร่วมสร้าง อสค. โดยยก ถ่ายถอดความรู้แก่สมาชิก ครัวเรือน ในเขต รับผิดชอบที่สมัครใจ เป็น อสค.	๑. ญาติหรือผู้ดูแลผู้ป่วย โรคไตเรื้อรัง (CKD) จำนวน ๕ คน ๒. ญาติหรือผู้ดูแล ผู้สูงอายุที่อยู่ในภาวะ หึ่งฟิง ติดบ้าน ติดเตียง (LTC) จำนวน ๒๕ คน ๓.ญาติหรือผู้ดูแล ผู้ป่วย โรคไม่ติดต่อเรื้อรัง (NCDs) เป้าหมาย รายใหม่ ๑๐๕ คน ความมั่นคงที่สุด รายใหม่ ๓๐๕ คน รวมทั้งหมด ๔๔๕คน	ม.ค.-ก.ย. ๖๔	จัดประชุมชี้แจงแนวทาง - ค่าอาหารกลางวัน ๔๔๕ คน x ๑๐๐ บาท x ๑ มื้อ = ๔๔,๕๐๐ บาท - ค่าอาหารว่าง จำนวน ๔๔๕ คน x ๓๐ บาท x ๒ มื้อ = ๒๖,๖๕๐ บาท รวมเงิน ๗๑,๐๕๐ บาท	เงินบำรุง	คุณจันทวิ อุกษิต/ คุณนงลักษณ์ สุดเอี่ยม

แผนปฏิบัติการประจำปีงบประมาณ พ.ศ. ๒๕๖๔ เครือข่ายบริการสุขภาพอำเภอพนม

ประเด็นการพัฒนาที่ ๔ สร้างเครือข่ายในการดูแลสุขภาพของตนเองและชุมชน

ลำดับ	ชื่อโครงการ	วัตถุประสงค์	กิจกรรมหลัก	กลุ่มเป้าหมาย/ พื้นที่ดำเนินการ	ระยะเวลา ดำเนินการ	งบประมาณ		ผู้รับ ผิดชอบ
						จำนวน	แหล่ง	
๕๒.	โครงการพัฒนา ศักยภาพโรงเรียนรอบรู้ ด้านสุขภาพ เครือข่าย บริการสุขภาพอำเภอ พนม	เพื่อสนับสนุนให้โรงเรียนใน อำเภอพนม พัฒนาสู่มาตรฐาน โรงเรียนรอบรู้ด้านสุขภาพ	๑. กิจกรรมประชุมชี้แจง การดำเนินงานแก่ คณะกรรมการผู้เกี่ยวข้อง ในการดำเนินโครงการ ๒. กิจกรรมอบรม เจ้าหน้าที่สาธารณสุข ผู้รับผิดชอบงานและครู อนามัยโรงเรียนเพื่อเป็น วิทยากรครู ก. พัฒนา ศักยภาพโรงเรียนรอบรู้ ด้านสุขภาพ ๓. กิจกรรมอบรมแกนนำ นักเรียนโรงเรียนรอบรู้ ด้านสุขภาพ (หลักสูตร ๒ วัน) ๔. กิจกรรมอบรมแกนนำ ผู้ประกอบการและ แม่ค้าจำหน่ายอาหารใน โรงเรียนรอบรู้ด้านสุขภาพ ๕. กิจกรรมประชุมเพื่อ พัฒนาศักยภาพโรงเรียน รอบรู้ด้านสุขภาพ เครือข่ายบริการสุขภาพ อำเภอพนม	๑. คณะกรรมการ ผู้เกี่ยวข้อง ๒๐ คน ๒. เจ้าหน้าที่สาธารณสุข ผู้รับผิดชอบงานและครู อนามัยโรงเรียนจำนวน ๓๖ คน ๓. ตัวแทนนักเรียนแต่ละ โรงเรียน ๒๖ โรงเรียน รวม ๙๐ คน และครูผู้ดูแล เด็กจำนวน ๒๖ คน รวม ทั้งหมด ๑๑๖ คน ๔. ตัวแทนแม่ครัวและ แม่ค้าจำหน่ายอาหารใน โรงเรียนแห่งละ ๒ คน ๒๖ โรงเรียนรวม ๕๒ คน ๕. โรงเรียนในพื้นที่ จำนวน ๒๖ แห่ง	ม.ค.-ก.ย. ๖๔	กิจกรรม ๑ งบประมาณเงิน ๖,๒๕๕ บาท - ค่าอาหารว่าง/เครื่องดื่ม ๒๕ บาท x ๒ มื้อ x ๒๐ คน = ๑,๐๐๐ บาท - ค่าอาหารกลางวัน ๕๐ บาท x ๑ มื้อ x ๒๐ คน = ๑,๒๐๐ บาท - ค่าวัสดุอุปกรณ์ ๑๕๐ x ๒๐ คน = ๓,๐๐๐ บาท - ค่าป้ายโครงการ = ๖๕๕ บาท กิจกรรม ๒ งบประมาณเงิน ๑๓,๔๕๕ บาท - ค่าอาหารว่าง/เครื่องดื่ม ๒๕ บาท x ๒ มื้อ x ๑๖ คน = ๑,๕๐๐ บาท - ค่าอาหารกลางวัน ๕๐ บาท x ๑ มื้อ x ๑๖ คน = ๘๐๐ บาท - ค่าวิทยากร ๖๐๐ บาท x ๖ ชม = ๓,๖๐๐ บาท - ค่าวัสดุอุปกรณ์ ๒๐๐ x ๑๖ คน = ๓,๒๐๐ บาท - ค่าป้ายโครงการ = ๖๕๕ บาท - ค่าเกียรติบัตร ๕๐ บาท x ๑๖ คน = ๘๐๐ บาท กิจกรรม ๓ งบประมาณเงิน ๖๕,๒๒๕ บาท - ค่าอาหารว่าง/เครื่องดื่ม ๒๕ บาท x ๕ มื้อ x ๑๑๖ คน = ๑๔,๖๐๐ บาท - ค่าอาหารกลางวัน ๕๐ บาท x ๒ มื้อ x ๑๑๖ คน = ๑๑,๕๖๐ บาท - ค่าวัสดุและวัสดุอุปกรณ์ = ๑๑,๒๖๐ บาท - ค่าป้ายโครงการ = ๖๕๕ บาท - ค่าเกียรติบัตร ๕๐ บาท x ๙๐ คน = ๔,๕๐๐ บาท - ค่ารถเพื่อเป็นสื่อให้ความรู้ ประจำฐาน ๔ ฐาน จำนวน ๑๐ ปีขั x ๑,๖๐๐ บาท = ๑๖,๐๐๐ บาท กิจกรรม ๔ งบประมาณเงิน ๑๒,๖๐๕ บาท - ค่าอาหารว่าง/เครื่องดื่ม ๒๕ บาท x ๒ มื้อ x ๕๒ คน = ๒,๖๐๐ บาท - ค่าอาหารกลางวัน ๕๐ บาท x ๕๒ คน = ๒,๖๐๐ บาท - ค่าวัสดุอุปกรณ์ = ๕,๒๐๐ บาท - ค่าป้ายโครงการ = ๖๕๕ บาท กิจกรรมที่ ๕ งบประมาณ ๑๓,๐๐๐ บาท - ค่าบ้านนัก วันละ ๕๐๐ บาท x ๕ วัน x ๒ ทีม = ๕,๐๐๐ บาท - ค่าเบี้ยประชุมกรรมการประเมิน ๑๐ คน x วันละ ๑๖๐ บาท x ๕ วัน = ๘,๐๐๐ บาท	เงินบำรุง คุณอุบล รักบำรุง/ คุณสุจิตตรา ชนะกุล	
						รวมเป็นเงิน ๑๑๔,๙๒๐ บาท		

แผนปฏิบัติการประจำปีงบประมาณ พ.ศ. ๒๕๖๔ เครือข่ายบริการสุขภาพอำเภอพนม

ประเด็นการพัฒนาที่ ๕ สร้างเครือข่ายในการดูแลสุขภาพของตนเองและชุมชน

ลำดับ	ชื่อโครงการ	วัตถุประสงค์	กิจกรรมหลัก	กลุ่มเป้าหมาย/พื้นที่ดำเนินการ	ระยะเวลาดำเนินการ	งบประมาณ		ผู้รับผิดชอบ
						จำนวน	แหล่ง	
๕๓.	โครงการประเมินมาตรฐานศูนย์เด็กเล็กคุณภาพ อำเภอพนม จังหวัดสุราษฎร์ธานี ปี ๒๕๖๔	๑. เพื่อให้ครูผู้ดูแลเด็กและผู้เกี่ยวข้อง มีความรู้ในการพัฒนาศูนย์เด็กเล็กคุณภาพ ๒. เพื่อให้ศูนย์เด็กเล็กผ่านเกณฑ์ประเมินมาตรฐานศูนย์เด็กเล็กคุณภาพ	๑. จัดทำโครงการ ๒. จัดทำฐานข้อมูลพื้นฐาน ๓. ประชุมชี้แจงแนวทางการดำเนินงาน ๔. จัดตั้งคณะกรรมการประเมินผล/ประชุม ๕. ประเมินมาตรฐานศูนย์เด็กเล็ก เพื่อรับรองมาตรฐานศูนย์เด็กเล็กคุณภาพ ๖. สรุปการดำเนินงานและรายงานผล	๑. ครูผู้ดูแลเด็ก ๓๔ คน ๒. ผู้รับผิดชอบงานศูนย์เด็กเล็กจากองค์กรบริหารส่วนตำบล ๔ คน ๓. ผู้รับผิดชอบงานศูนย์เด็กเล็กจากเทศบาล ๒ คน ๔. ผู้รับผิดชอบงานศูนย์เด็กเล็กของโรงพยาบาลส่งเสริมสุขภาพตำบล ๑๐ คน	ม.ค.-ก.ย. ๖๔	จัดประชุมชี้แจงแนวทาง - ค่าอาหารกลางวัน ๕๐ คน x ๑๐๐ บาท x ๓๓ มื้อ = ๕,๐๐๐ บาท - ค่าอาหารว่าง จำนวน ๕๐ คน x ๓๐ บาท x ๖ มื้อ = ๙,๐๐๐ บาท รวมเงิน ๑๔,๐๐๐ บาท ๒. งบประมาณอุดหนุนประเมินศูนย์ - ค่าอาหารคณะกรรมการประเมิน ๖ คน X ๑๐๐ บาท X ๘ วัน = ๔,๘๐๐ บาท - ค่าจ้างเหมากร ๕๐๐ บาท/๘ วัน = ๔,๐๐๐ บาท - ค่าวัสดุอุปกรณ์ = ๕,๐๐๐ บาท รวมเงิน ๑๒,๘๐๐ บาท รวมเป็นเงิน ๒๖,๘๐๐ บาท	เงินบำรุง	คุณจิตทวดี โทศลมบุรณ์/ คุณนงลักษณ์ สุดเอี่ยม
๕๔.	โครงการมหกรรมวัน อสม. วัน อสม.	เพื่อเป็นขวัญกำลังใจแก่ อสม.	มอบเข็ม ๑๐, ๒๐, ๓๐, และ ๔๐ ปี	อสม ๙๒๐ คน	มีนาคม ๖๔	ค่าอาหารกลางวัน ๕๐๐ คน x ๑๐๐ บาท = ๕๐,๐๐๐ บาท - ค่าอาหารว่าง/เครื่องดื่ม ๕๐๐ คน x ๓๐ บาท x ๒ มื้อ = ๕๕,๐๐๐ บาท - ค่าจัดนิทรรศการ จำนวน ๑๐ บูธ x ๑,๐๐๐ บาท = ๑๐,๐๐๐ บาท รวมเป็นเงิน ๑๑๕,๐๐๐ บาท	เงินบำรุง	คุณจิตทวดี โทศลมบุรณ์/ คุณนงลักษณ์ สุดเอี่ยม
๕๕.	โครงการวิถีใหม่ ห่างไกล NCDs	เพื่อให้ประชาชนมีสุขภาพดี มีชุมชนวิถีใหม่ ห่างไกล NCDs	ประเมินหมู่บ้านวิถีใหม่ ห่างไกล NCDs เพื่อรองรับการประเมินระดับจังหวัด	ทีมประเมิน ๑๐ คน ประเมิน ๑๐ หมู่บ้าน	มีนาคม-กันยายน ๖๔	ค่าอาหารกลางวัน ๑๐ คน x ๑๐๐ บาท x ๕ วัน = ๕,๐๐๐ บาท - ค่าอาหารว่าง/เครื่องดื่ม ๑๐ คน x ๓๐ บาท x ๑๐ มื้อ = ๙,๐๐๐ บาท - ค่าจ้างเหมากรจำนวน ๒ คน x ๕ วัน x ๕๐๐ บาท = ๕,๐๐๐ บาท รวมเป็นเงิน ๑๙,๐๐๐ บาท	เงินบำรุง	คุณพรทิพย์ เพชรชู

แผนปฏิบัติการประจำปีงบประมาณ พ.ศ. ๒๕๖๔ เครือข่ายบริการสุขภาพอำเภอพนม

ประเด็นการพัฒนาที่ ๕ สร้างเครือข่ายในการดูแลสุขภาพของตนเองและชุมชน

ลำดับ	ชื่อโครงการ	วัตถุประสงค์	กิจกรรมหลัก	กลุ่มเป้าหมาย/ พื้นที่ดำเนินการ	ระยะเวลา ดำเนินการ	งบประมาณ		ผู้รับผิดชอบ
						จำนวน	แหล่ง	
๕๖.	โครงการอบรม ผู้ประกอบการ ร้านอาหารและแผลง จำหน่ายอาหาร	เพื่อให้ผู้ประกอบการ ร้านอาหารและแผลง จำหน่ายอาหารผ่านการอบรม ตามหลักมาตรฐานความปลอดภัย	-อบรมผู้ประกอบการ ร้านอาหาร/แผลง ตาม มาตรฐาน CFGT จำนวน ๑ วัน - ประเมินร้านอาหาร/แผลง लय CFGT - มอบป้าย CFGT ที่ผ่าน เกณฑ์มาตรฐาน	-ร้านอาหาร ๗๙ ร้าน -แผลง ๑๐๑ ร้าน รวม ๑๘๐ ร้าน	ม.ย.-ก.ย ๖๔.	กิจกรรม ๑.อบรมผู้ประกอบการ - ค่าอาหารว่าง ๑๘๐ คน x ๒๕ บาท x ๒ มื้อ = ๙,๐๐๐ บาท -อาหารกลางวัน ๑๘๐ คน x ๑๐๐ บาท = ๑๘,๐๐๐บาท -ค่าวิทยากรชั่วโมงละ ๖๐๐ บาท x ๖ ชั่วโมง = ๓,๖๐๐ บาท -ค่าวัสดุ/อุปกรณ์การจัดอบรม = ๑๐,๘๐๐ บาท -ค่าป้ายโครงการ = ๑,๐๐๐ บาท รวมเป็นเงิน ๔๕,๔๐๐ บาท กิจกรรม ๒.ประเมิน/มอบป้าย CFGT -ค่าเบี้ยเลี้ยงกรรมการประเมินร้าน ๙ คน x ๕ วัน x ๒๕๐ บาท = ๑๑,๒๕๐ บาท -ค่าจ้างเหมารถ ๓ คัน X ๕ วัน X ๕๐๐ บาท = ๗,๕๐๐ บาท -ค่าชุดตรวจ S1๒ จำนวน ๙๐๐ชุด X ๑๒ บาท = ๑๐,๘๐๐ บาท -ค่าป้าย CFGT จำนวน ๑๘๐ แผ่น X ๑๕๐ บาท = ๒๗,๐๐๐ บาท รวมเป็นเงิน ๙๘,๕๐๐ บาท รวมทั้งโครงการ ๑๕๓,๙๐๐ บาท	เงินบำรุง	คุณพรเพ็ญ เพชรชู/ คุณสุนันทา วิภักดิ์

แผนปฏิบัติการประจำปีงบประมาณ พ.ศ. ๒๕๖๔ เครือข่ายบริการสุขภาพอำเภอพนม

ประเด็นการพัฒนาที่ ๖ พัฒนาสู่องค์กรเรียนรู้และธรรมาภิบาล

กลยุทธ์ ๖.๑ พัฒนางานวิจัยนวัตกรรม งานประจำสู่งานวิจัย (R๒R)

๖.๒ พัฒนาคุณภาพองค์กรตามมาตรฐาน (ITA, PMQA, HA, smart hospital, รพ.สต.ติดดาว, ควบคุมภายใน, ตรวจสอบภายใน)

ลำดับ	ชื่อโครงการ	วัตถุประสงค์	กิจกรรมหลัก	กลุ่มเป้าหมาย/ พื้นที่ดำเนินการ	ระยะเวลา ดำเนินการ	งบประมาณ		ผู้รับ ผิดชอบ
						จำนวน	แหล่ง เงินบำรุง	
๕๗.	แผนดำเนินงานการพัฒนา งานวิจัย นวัตกรรม งาน ประจำสู่งานวิจัย (R๒R) และแลกเปลี่ยนเรียนรู้	เพื่อให้ทุกหน่วยบริการ สาธารณสุขในเครือข่าย มี ผลงานวิจัยอย่างน้อย ๑ เรื่อง	- จัดทำงานวิจัย R๒R และ นวัตกรรม - จัดเวทีนำเสนอ แลกเปลี่ยนเรียนรู้	บุคลากรในเครือข่าย รพ.สต./รพ./สตอ. อำเภอพนม จำนวน ๓๐ คน	ม.ย.-ส.ค. ๖๔ ระยะ ๑ วัน	- ค่าอาหารกลางวัน ๓๐ คน ๑๐๐ บาท x ๑ มื้อ = ๓,๐๐๐ บาท - ค่าอาหารว่าง ๓๐ คน x ๓๐ บาท x ๒ มื้อ x ๑ วัน = ๑,๘๐๐ บาท - ค่าวิทยากร ชม.ละ ๖๐๐ บาท x ๖ ชั่วโมง = ๓,๖๐๐ บาท - ค่าวัสดุอุปกรณ์ = ๑,๖๐๐ บาท รวมเป็นเงิน ๑๐,๐๐๐ บาท	เงินบำรุง	คุณสรระเพชญ เรือธรรมา/ คุณนงลักษณ์ สุดเยี่ยม
๕๘.	โครงการประเมิน คุณธรรมและความ โปร่งใสแบบบูรณาการ	เพื่อพัฒนากระบวนการ คุณธรรมและความโปร่งใส ของหน่วยงานภาครัฐ (ITA)	- ให้ความรู้แนวทางการ ประเมินคุณธรรมและ ความโปร่งใส (ITA) - ดำเนินกิจกรรมชมรม STRONG จัดเพื่อเพียง ด้านทุจริต สสอ.พนม	บุคลากรในเครือข่าย รพ.สต./สตอ./รพ. อำเภอพนม ทุกคน	ม.ค.-ก.ย. ๖๔	ไม่ใช้งบประมาณ	-	คุณสรระเพชญ เรือธรรมา/ คุณสุดา เจริญวงศ์

แผนปฏิบัติการประจำปีงบประมาณ พ.ศ. ๒๕๖๔ เครือข่ายบริการสุขภาพอำเภอพนม

ประเด็นการพัฒนาที่ ๖ พัฒนาสู่องค์กรแห่งการเรียนรู้และธรรมาภิบาล

ลำดับ	ชื่อโครงการ	วัตถุประสงค์	กิจกรรมหลัก	กลุ่มเป้าหมาย/ พื้นที่ดำเนินการ	ระยะเวลา ดำเนินการ	งบประมาณ		ผู้รับผิดชอบ
						จำนวน	แหล่ง	
๕๙.	โครงการพัฒนาคุณภาพโรงพยาบาล HA (Re-accrredit ๒)	-เพื่อพัฒนาคุณภาพบริการณโรงพยาบาล	- จัดตาราง และประชุม ทีมนำและทีมร่วมสายงาน การพัฒนาคุณภาพ ปี ๒๕๖๔ - ประสานงานบุคลากรและเจ้าหน้าที่ที่เกี่ยวข้องกับโครงการ - วัติเคราะห์และประเมินผลโครงการ การพัฒนาคุณภาพ ตามมาตรฐาน HA ส่งคณะกรรมการบริหาร โรงพยาบาล	-โรงพยาบาลพนมและเครือข่าย	มี.ย.๖๔	-ค่าใช้จ่ายสำหรับการเยี่ยมชมสำรวจเพื่อรับรองระบบการคุณภาพ จำนวน ๓ Manday X ๑๕,๐๐๐ บาท X ๒ วัน = ๙๐,๐๐๐ บาท - ค่าอาหารกลางวัน ผู้เข้าร่วมและวิทยากร ๕๐ คน มีโต๊ะ ๘๐ บาท X ๒ วัน = ๘,๐๐๐ บาท - ค่าอาหารว่างและเครื่องดื่มสำหรับ ผู้เข้ารับการอบรมและวิทยากร ๕๐ คน มีโต๊ะ ๒๕ บาท X ๒ มื้อ X ๒ วัน = ๕,๐๐๐ บาท - ค่าเอกสารและอุปกรณ์เครื่องเขียน ชุด ๕๐บาท X ๕๐คน= ๒,๕๐๐ บาท รวมเป็นเงิน ๑๐๕,๕๐๐. บาท	เงินบำรุง รพ.	คุณสุริยา รัตนพันธ์
๖๐.	โครงการพัฒนาคุณภาพ ตามมาตรฐาน รพ.สต. ดิดดาว คบสอ.พนม ปี ๒๕๖๔	- เพื่อพัฒนา รพ .สต. ในเครือข่ายบริการสุขภาพ อำเภอพนม ให้ผ่านตามเกณฑ์ มาตรฐาน รพ.สต.ดิดดาว	-ดำเนินงานตามเกณฑ์ มาตรฐาน รพ.สต.ดิดดาว - รับการประเมินจากคณะ กรรมการระดับจังหวัด	- รพ.สต. ๘ แห่ง	ธ.ค.๖๓ - มี.ค. ๖๔	ใช้เงินบำรุงของแต่ละ รพ.สต.	เงินบำรุง รพ.สต.	คุณนงลักษณ์ บุญกัญย์/ คุณนงลักษณ์ สุดเอี่ยม
๖๑.	แผนการตรวจสอบ ภายในของสถานพยาบาล เครือข่ายบริการสุขภาพ อำเภอพนม	เพื่อควบคุมกำกับการใช้ งบประมาณ ปฏิบัติตามระเบียบ	- ตรวจสอบ ติดตาม การใช้งบประมาณ และการปฏิบัติงานตามระเบียบ ปี ละ ๒ รอบๆ ละ ๕ วัน	สถานพยาบาล ๙ แห่ง ที่มตรวจสอบภายในในระดับ อำเภอ ๕ คน	ม.ค. ๖๔ ก.ค. ๖๔ ครั้งละ ๕ วัน	ไม่ใช้งบประมาณ	-	คุณสรพรเพชญ์ เรืองอร่าม/ คุณสุดา เจริญวงศ์

แผนปฏิบัติการประจำปีงบประมาณ พ.ศ. ๒๕๖๔ เครือข่ายบริการสุขภาพอำเภอพนม

ประเด็นการพัฒนาที่ ๗ ปรับระบบบริการด้านสุขภาพเพื่อให้ประชาชนเข้าถึงบริการ

กลยุทธ์ ๗.๑ บริการสุขภาพเชิงรุก

๗.๒ ลดแอ็ดลตรอคอยในโรงพยาบาล

ลำดับ	ชื่อโครงการ	วัตถุประสงค์	กิจกรรมหลัก	กลุ่มเป้าหมาย/ พื้นที่ดำเนินการ	ระยะเวลา ดำเนินการ	งบประมาณ		ผู้รับ ผิดชอบ
						จำนวน	แหล่ง	
๖๒.	โครงการพัฒนาระบบ ศูนย์เยี่ยมบ้านเพื่อ การดูแลต่อเนื่อง เครือข่ายบริการสุขภาพ อำเภอพนม	- เพื่อให้บริการเยี่ยม บ้านครอบครัวและผู้ป่วย ติดบ้านติดเตียงเพื่อฟื้นฟู สภาพและลดภาวะแทรกซ้อน ของผู้ป่วย - เพื่อส่งเสริมสุขภาพการ ปรับเปลี่ยนพฤติกรรมในการ ดูแลตนเองของผู้ป่วยและญาติ - เพื่อเสริมสร้างการมีส่วนร่วม ของภาคีเครือข่ายในการเยี่ยม บ้าน	กิจกรรมที่ ๑ - ประชุม คณะกรรมการวางแผน/ แนวทางการจัดทีมและ การจัดบริการ - จัดทำแนวทางการเยี่ยม บ้านคุณภาพ - ประชุมเชิงปฏิบัติ การทีม PCT ในการ เยี่ยมบ้าน ๒ ครั้ง/ปี กิจกรรมที่ ๒ - ประชุมให้ความรู้เพิ่ม ทักษะการเยี่ยมบ้าน และภาคีเครือข่าย กิจกรรมที่ ๓ - ประเมินความ พึงพอใจและสรุปผล การดำเนินงาน	กิจกรรมที่ ๑ - คณะกรรมการ ดำเนินงานและผู้เกี่ยวข้อง ๓๐ คน กิจกรรมที่ ๒ กลุ่มภาคีเครือข่าย ๒๕ คน กิจกรรมที่ ๓ ทีมหมอครอบครัว ในพื้นที่จำนวน ๑๐ คน	ม.ค.-ก.ย. ๖๔	กิจกรรมที่ ๑ ประชุมคณะกรรมการ - ค่าอาหารกลางวัน ๓๐ คน x ๘๐ บาท x ๒ ครั้ง = ๔,๘๐๐ บาท - ค่าอาหารว่างและเครื่องดื่ม ๓๐ คน x ๒๕ บาท x ๒ มื้อ x ๒ ครั้ง = ๓,๐๐๐ บาท เป็นเงิน ๘,๘๐๐ บาท กิจกรรมที่ ๒ จัดประชุมภาคี เครือข่าย - ค่าอาหารกลางวัน ๒๕ คน x ๘๐ บาท = ๒,๐๐๐ บาท - ค่าอาหารว่างและเครื่องดื่ม ๒๕ คน x ๒๕ บาท x ๒ มื้อ = ๑,๒๕๐ บาท เป็นเงิน ๓,๒๕๐ บาท รวมเป็นเงิน ๑๑,๐๕๐ บาท	เงินบำรุง คุณสุวีณา เจริญวิทย์/ คุณอุบลรา รักบำรุง	

แผนปฏิบัติการประจำปีงบประมาณ พ.ศ. ๒๕๖๔ เครือข่ายบริการสุขภาพอำเภอพนม

ประเด็นการพัฒนาที่ ๗ ปรับระบบบริการด้านสุขภาพเพื่อให้ประชาชนเข้าถึงบริการ

ลำดับ	ชื่อโครงการ	วัตถุประสงค์	กิจกรรมหลัก	กลุ่มเป้าหมาย/ พื้นที่ดำเนินการ	ระยะเวลา ดำเนินการ	งบประมาณ		ผู้รับผิดชอบ
						จำนวน	แหล่ง	
๖๓.	ส่งเสริมการใช้ยาอย่างสมเหตุสมผลในชุมชน (RDU Community)	<ul style="list-style-type: none"> - เพื่อเฝ้าระวังความปลอดภัยด้านยาในหน่วยบริการสุขภาพ - เพื่อสร้างกระบวนการมีส่วนร่วมจากทุกภาคส่วน เพื่อการใช้ยาอย่างสมเหตุสมผล - เพื่อเฝ้าระวังความปลอดภัยด้านยาเชิงรุกในชุมชน - เพื่อสร้างความรู้ด้านการใช้ยาอย่างสมเหตุสมผลของประชาชน 	<ul style="list-style-type: none"> - ประชุมแกนนำ อสม. หมู่บ้านละ ๑ คน เพื่อให้แกนนำ อสม. ที่ได้รับจากการอบรมไปเผยแพร่ต่อในหมู่บ้าน - มอนิเตอร์นโยบายส่งเสริมการใช้ยาอย่างสมเหตุสมผลในชุมชน 	<ul style="list-style-type: none"> - แกน อสม. หมู่บ้านละ ๑ คน รวม ๖๕ คน - জন.รพ.สต./รพ. ละ ๑ คน รวม ๑๐ คน 	มค.-สค.๖๔	<ul style="list-style-type: none"> - ค่าอาหารกลางวัน ๗๕ คน x ๑๐๐ บาท = ๗,๕๐๐ บาท - ค่าอาหารว่างและเครื่องดื่ม ๗๕ คน x ๓๐ บาท x ๒ มื้อ = ๔,๕๐๐ บาท - ค่าวัสดุอุปกรณ์ = ๓,๗๕๐ บาท รวมเป็นเงิน ๑๕,๗๕๐ บาท	เงินบำรุง	คุณรัชก ทองเสนอ/ คุณสรวิทย์ เรืองอร่าม

ภาคผนวก

สรุปรายรับ-รายจ่าย-ยอดคงเหลือ ปีงบประมาณ ๒๕๖๓

ตารางที่ ๑๔ สถานะเงินบำรุงของสถานบริการสาธารณสุขอำเภอพนม ณ วันที่ ๓๐ กันยายน ๒๕๖๓

ชื่อสถานบริการ	คงเหลือยกมา	รายรับ	รายจ่าย	คงเหลือ
รพ.สต.พนม	๘๐๒,๙๗๓.๖๑	๑,๑๕๓,๖๔๔.๓๗	๙๙๘,๑๘๐.๖๘	๙๕๘,๔๓๗.๓๐
รพ.สต.บางสาน	๓๖๔,๐๙๖.๐๓	๑,๒๔๐,๗๐๘.๑๑	๑,๔๐๔,๙๐๒.๐๔	๑๙๙,๙๐๒.๑๐
รพ.สต.ต้นยาว	๑,๓๖๕,๖๑๕.๐๘	๑,๑๒๖,๘๔๒.๘๘	๑,๓๑๘,๒๒๕.๑๘	๑,๑๗๔,๒๓๒.๗๘
รพ.สต.บ้านเขานาใน	๓๒๓,๔๔๓.๑๑	๑,๕๔๕,๖๕๔.๔๘	๑,๗๗๕,๓๔๖.๙๐	๙๑,๗๕๐.๖๙
รพ.สต.คลองศก	๑๖๐,๙๒๓.๘๕	๖๕๘,๑๙๘.๔๕	๖๓๗,๑๑๖.๐๕	๑๘๒,๐๐๖.๒๕
รพ.สต.บ้านสองพี่น้อง	๕๒,๓๙๖.๔๕	๑,๑๖๒,๙๖๒.๔๖	๑,๑๙๖,๙๔๙.๔๕	๑๘,๔๐๙.๔๖
รพ.สต.คลองชะอุ่น	๑,๓๗๓,๒๓๙.๑๖	๑,๖๑๓,๑๖๖.๒๗	๒,๕๑๔,๕๕๑.๐๘	๔๗๑,๘๕๔.๓๕
รพ.สต.ควนพน	๑๑๔,๖๕๕.๖๗	๙๕๖,๔๒๙.๕๐	๘๗๑,๔๕๑.๕๙	๑๙๙,๖๓๓.๕๘
รพ.สต.พลูเถื่อน	๔๓๓,๕๔๑.๖๙	๙๕๑,๓๔๔.๔๖	๑,๐๐๓,๑๗๑.๙๓	๓๘๑,๗๑๔.๒๒
รพ.พนม	๓๔,๐๘๗,๘๙๙.๙๓	๗๑,๙๕๑,๕๖๙.๔๔	๖๕,๓๑๐,๘๙๑.๔๗	๔๐,๗๒๘,๕๗๗.๙๐

ประมาณการรายรับ ปีงบประมาณ พ.ศ. ๒๕๖๔

ตารางที่ ๑๔ ประมาณการรายรับ ปีงบประมาณ พ.ศ. ๒๕๖๔ ของสถานบริการสาธารณสุขอำเภอพนม

ชื่อสถานบริการ	ประมาณการรายรับ	แหล่งงบประมาณ		
		เงินบำรุง	เงิน UC	เงิน Non UC
รพ.สต.พนม	๘๕๗,๕๙๐.๖๒	๙๒,๔๗๑.๕๕	๗๖๕,๑๑๙.๐๗	๐.๐๐
รพ.สต.บางสาน	๑,๔๓๑,๘๙๐.๗๘	๑๒๑,๐๕๕.๔๔	๑,๓๑๐,๘๓๕.๓๔	๐.๐๐
รพ.สต.ต้นยวน	๒,๐๒๑,๐๑๓.๕๔	๔๔๐,๘๑๓.๕๔	๑,๕๘๐,๒๐๐.๐๐	๐.๐๐
รพ.สต.บ้านเขานาโน	๑,๖๓๗,๘๒๓.๙๕	๑๔๕,๓๓๕.๙๕	๑,๔๙๒,๔๘๘.๐๐	๐.๐๐
รพ.สต.คลองศก	๑,๕๔๙,๓๘๗.๒๘	๑๐๖,๓๘๗.๒๘	๑,๔๔๓,๐๐๐.๐๐	๐.๐๐
รพ.สต.บ้านสองพี่น้อง	๑,๖๖๑,๙๑๑.๗๗	๓๑๒,๖๙๒.๕๑	๑,๓๔๙,๒๑๙.๒๖	๐.๐๐
รพ.สต.คลองชะอุ่น	๒,๑๖๒,๔๒๖.๔	๓๓๘,๖๕๑.๔๐	๑,๘๒๓,๗๗๕.๐๐	๐.๐๐
รพ.สต.ควนพน	๑,๐๗๓,๗๙๓.๓๑	๒๒๐,๔๘๓.๓๑	๘๕๓,๓๑๐.๐๐	๐.๐๐
รพ.สต.พลุเกื่อน	๑,๒๐๙,๙๔๕.๖๘	๑๓๔,๙๔๕.๖๘	๑,๐๗๕,๐๐๐.๐๐	๐.๐๐
รพ.พนม	๗๔,๓๐๓,๗๓๒.๔๔	๓๐,๔๙๖,๘๗๒.๖๑	๔๑,๘๕๔,๖๙๖.๘๓	๒,๓๕๒,๑๖๓.๐๐
สสอ.พนม	๖๒๔,๒๔๓.๖๘	๓๗๐,๘๔๓.๖๘	๐.๐๐	๒๕๓,๔๐๐.๐๐

รายชื่อผู้ร่วมจัดทำแผนปฏิบัติการเชิงกลยุทธ์
เครือข่ายบริการสุขภาพอำเภอพนม จังหวัดสุราษฎร์ธานี
ปีงบประมาณ ๒๕๖๔

๑. นายจิตติกร ผลแก้ว	ผู้อำนวยการโรงพยาบาลพนม	โรงพยาบาลพนม
๒. นายสมาน ว่างฉาย	สาธารณสุขอำเภอพนม	สำนักงานสาธารณสุขอำเภอพนม
๓. นายสรรเพชญ์ เรืองอร่าม	นักวิชาการสาธารณสุขชำนาญการ	สำนักงานสาธารณสุขอำเภอพนม
๔. นางนงลักษณ์ บุญกันภัย	พยาบาลวิชาชีพปฏิบัติการ	สำนักงานสาธารณสุขอำเภอพนม
๕. น.ส.พรเพ็ญ เพชรชู	นักวิชาการสาธารณสุขปฏิบัติการ	สำนักงานสาธารณสุขอำเภอพนม
๖. น.ส.จันทวดี ฤกษ์ดี	นักวิชาการสาธารณสุขปฏิบัติการ	สำนักงานสาธารณสุขอำเภอพนม
๗. น.ส.อุปรา รักษ์บำรุง	นักวิชาการสาธารณสุขปฏิบัติการ	สำนักงานสาธารณสุขอำเภอพนม
๘. น.ส.สุนารีย์ จิตราภิรมย์	เจ้าหน้าที่การเงินและบัญชี	สำนักงานสาธารณสุขอำเภอพนม
๙. นางพิกุล วงศ์พริต	นักวิชาการสาธารณสุขชำนาญการ	รพ.สต.บ้านเขานาใน
๑๐. นางรพีพรรณ จันทร์ศรี	พยาบาลวิชาชีพชำนาญการ	รพ.สต.บ้านเขานาใน
๑๑. น.ส.เอกนิษฐ์ บุญศรี	นักวิชาการสาธารณสุขปฏิบัติการ	รพ.สต.บ้านเขานาใน
๑๒. นายกิตติพงษ์ สองวิหค	นักวิชาการสาธารณสุขชำนาญการ	รพ.สต.ต้นยวน
๑๓. น.ส.โสธญา อันเขาวงค์	นักวิชาการสาธารณสุข	รพ.สต.ต้นยวน
๑๔. น.ส.ชนาภา ชูชาติ	นักวิชาการสาธารณสุขปฏิบัติการ	รพ.สต.ต้นยวน
๑๕. ว่าที่ ร.ต.ธนากร รอดภัย	นักวิชาการสาธารณสุข	รพ.สต.ต้นยวน
๑๖. นางเนตรดาว โกไศยกานนท์	นักวิชาการสาธารณสุขชำนาญการ	รพ.สต.คลองชะอุ่น
๑๗. นางสาวสุภัค นิลทัพ	พยาบาลวิชาชีพชำนาญการ	รพ.สต.คลองชะอุ่น
๑๘. น.ส.ปาณินี เวียงวีระเกียรติ	นักวิชาการสาธารณสุขปฏิบัติการ	รพ.สต.คลองชะอุ่น
๑๙. นายอิพงษ์ สงสมอ	เจ้านักงานสาธารณสุขปฏิบัติงาน	รพ.สต.คลองชะอุ่น
๒๐. น.ส.อารียา สามงามพุ่ม	นักวิชาการสาธารณสุข	รพ.สต.คลองชะอุ่น
๒๑. น.ส.สุภาพร สุขเวช	นักวิชาการสาธารณสุขชำนาญการ	รพ.สต.ควนพน
๒๒. นางจันทิราพร ทรัพย์เกิด	พยาบาลวิชาชีพชำนาญการ	รพ.สต.ควนพน
๒๓. น.ส.ศิริวรรณ รียาพันธ์	เจ้านักงานสาธารณสุขปฏิบัติงาน	รพ.สต.ควนพน
๒๔. น.ส.ปาณิตา เวียงวีระเกียรติ	เจ้านักงานสาธารณสุขปฏิบัติงาน	รพ.สต.ควนพน
๒๕. นางวิพร วิทิพย์รอด	นักวิชาการสาธารณสุขชำนาญการ	รพ.สต.พนม
๒๖. นางวรรณลักษณ์ นวลมาก	พยาบาลวิชาชีพชำนาญการ	รพ.สต.พนม
๒๗. น.ส.อรธิธา พลจร	นักวิชาการสาธารณสุขปฏิบัติการ	รพ.สต.พนม
๒๘. น.ส.ธราวดี ลำสกุล	เจ้านักงานสาธารณสุขชำนาญงาน	รพ.สต.บางสาน
๒๙. นางประไพพรรณ ทิพย์สุวรรณ	พยาบาลวิชาชีพชำนาญการ	รพ.สต.บางสาน
๓๐. น.ส.ปรมา วิเชียรโชติ	เจ้านักงานสาธารณสุขชำนาญงาน	รพ.สต.บางสาน
๓๑. น.ส.จุไรรัตน์ แก้วเมือง	แพทย์แผนไทย	รพ.สต.บางสาน
๓๒. น.ส.สุพธิดา ชิตจ้อย	เจ้านักงานทันตปฏิบัติงาน	รพ.สต.บางสาน
๓๓. นายรุ่งธรรม ภูประเสริฐ	เจ้านักงานสาธารณสุขชำนาญงาน	รพ.สต.พลูเถื่อน
๓๔. น.ส.ปัทมาวดี ทับแก้ว	นักวิชาการสาธารณสุข	รพ.สต.พลูเถื่อน
๓๕. น.ส.ลลิตา เรืองอ่อน	นักวิชาการสาธารณสุข	รพ.สต.พลูเถื่อน

๓๖. นายเกริกพล ดิสสระ	นักวิชาการสาธารณสุข	รพ.สต.พลูเถื่อน
๓๗. น.ส.จิราพร พัฒน์มณี	เจ้าพนักงานสาธารณสุขชำนาญงาน	รพ.สต.คลองศก
๓๘. น.ส.อัญญารัตน์ นวลขาว	นักวิชาการสาธารณสุขปฏิบัติการ	รพ.สต.คลองศก
๓๙. น.ส.มนันยา ศรีใหม่	แพทย์แผนไทย	รพ.สต.คลองศก
๔๐. นางพวงรัตน์ เดชมณี	พยาบาลวิชาชีพชำนาญการ	รพ.สต.บ้านสองพี่น้อง
๔๑. น.ส.กัญจน์ชศิริเพชร	นักวิชาการสาธารณสุขชำนาญการ	รพ.สต.บ้านสองพี่น้อง
๔๒. น.ส.สุวรา ทรัพย์งาม	นักวิชาการสาธารณสุขปฏิบัติการ	รพ.สต.บ้านสองพี่น้อง
๔๓. น.ส.รัชก ทองเสนอ	เภสัชกรชำนาญการพิเศษ	โรงพยาบาลพนม
๔๔. น.ส.สุดา เจริญวงศ์	นักจัดการงานทั่วไปปฏิบัติการ	โรงพยาบาลพนม
๔๕. นางจิราพร ทองพัฒน์	พยาบาลวิชาชีพชำนาญการ	โรงพยาบาลพนม
๔๖. น.ส.กมลพร แก้วหนู	แพทย์แผนไทย	โรงพยาบาลพนม
๔๗. น.ส.ณัฐรดี ต้นประมวล	นักวิชาการสาธารณสุขปฏิบัติการ	โรงพยาบาลพนม
๔๘. น.ส.รุ่งรัตน์ สุลเมืง	พยาบาลวิชาชีพชำนาญการ	โรงพยาบาลพนม
๔๙. นางอุษฎฐญาตะปينا	พยาบาลวิชาชีพชำนาญการ	โรงพยาบาลพนม
๕๐. นางสุจิรา รัตนพันธ์	พยาบาลวิชาชีพชำนาญการพิเศษ	โรงพยาบาลพนม
๕๑. นางอัญชลี คงชนะ	พยาบาลวิชาชีพชำนาญการ	โรงพยาบาลพนม